No. 8353 Shanghai Friday October 28 1927. THE EASTERN TIMES Published every morning: including Sundays

時報

中華民國十六年
十月廿八日 星期五
舊歷丁卯年十月初四日
今天二張售大洋三分
第八千三百五十三號

定報價目
本國及日本一個月一元、三個月二元九角、六個月五元七角、九個月八元四角、全年十一元、南洋歐美各國一個月二元、三個月五元八角、六個月十一元四角、九個月十六元八角、全年念二元、報費先惠郵票九五折算

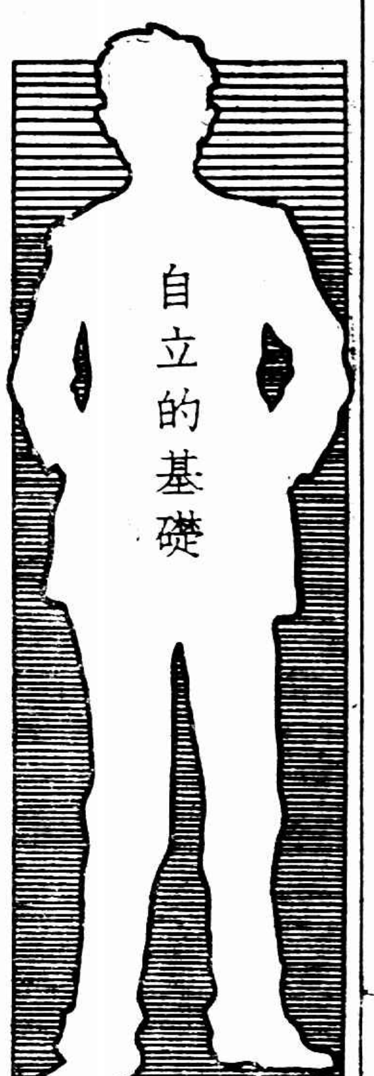

人無相當之智識及技能
決不足以言自立
君若欲於最短時期內
習得足以自立之智能
請即日下一決心加入
上海商務印書館
函授學社
選讀下列各科
國文．國語．英文．商業．算術
各科簡章 函索即寄

四五六

本公司鑒於滬上完善食品公司之缺乏用特合資於大馬路拋球場一零三號創設四五六食品公司不惜重資聘請著名廚師逐日製揚州細點一百餘種並各式川菜以[illegible]於二十九日開幕特此露佈

上海四川路滕鳳里口
唯一理髮
陰歷十月初五日
開幕通告

一、建築：特聘美術專家意人A. Mavromati B.A.M.E.[illegible]
二、設備：[illegible]
三、特製：[illegible]
四、器具：[illegible]
五、室別：[illegible]
六、[illegible]
（1542）

引翔鄉賽馬

陽歷十月廿九日三十日即夏歷十月初五日初六日本會在引翔鄉賽馬場舉行第三十一期賽馬二天第一天下午一時起賽共賽九次第二天下午十二點半起賽共賽十次場內備有中西餐及茶點再本會搖彩票自本期起擱而未中彩者二元票給洋二十元五元票給洋四十元特此公告

上海中國賽馬會謹啟（時）1542

召集上海英美烟廠新老三廠
各間經管職員 各間做工職員 各間總頭目 各間工會代表
會議通告

英美烟公司工友罷工多日各待救濟本會[illegible]工會代表在西門林蔭路上海特別市黨部三樓討論發給救濟費事宜務希準時出席爲要

上海英美烟廠罷工工友後援會啟

上海特別市政府農工商局
舉辦工業調查
徵求工業出品
通告

本局爲力謀改良及發展工業起見特舉辦上海全市工業調查[illegible]

中國國民黨中央特別委員會秘書處通告

本會[illegible]

中國國民黨中央特別委員會秘書處緊要通告

[illegible]青白二色不准雜用其他各色等因奉此除函請軍事委員會政治訓練部查照分別令飭史[illegible]外合行登報通告[illegible]

第二十卷
兒童世界
每週一冊 零售三分 全年連郵費一元五角
第八期
[illegible]
第九期
[illegible]
商務印書館啟

印報機出售

今有平版印報機一架 The Genuine Wharfedale etc. 牌子（俗稱大英架子）兩面出紙每小時能印四千張願廉價出讓有意者請向本報營業部接洽可也

上海英美烟廠工友罷工後援會啟事

上海各界同胞公鑒

此次英美烟廠憑藉其帝國主義者之威勢，肆行壓迫勞動者伎倆・對於工友合理之要求・不予承認・對於各界公平之調解，主意敷衍，遂至萬餘工友，被迫失業，陷於飢寒交迫之境地，其用心之毒辣，誠屬令人髮指・我全市同胞素具愛國熱誠，定不忍坐視・萬餘工友，遭此蹂躪，而漠然置之，對於本會之組織，諒具同情，爰敢籲請各界同胞，各盡天職，慷慨捐將，俾萬餘工友能奮鬥到底，以挫帝國主義者之兇燄，工友幸甚！中華民族幸甚！十月廿七日

時報廣告刊例

（封面及評前）二行起碼每日每行一元四角「圖畫時報」每方英寸每次一元五角地位須於三天前預定「新光小說」念二字起碼每日每字二分「新聞欄內」每日每行四角五分「後幅長行」一三行起碼每日每行八角「後幅普通地位」五十字起碼每日每字一分二釐「彩色廣告」加一色手續費十元二色四十元三色九十元四色一百六十元地位格色須預向本館廣告部接洽

本館開設上海山東路望平街A字六號 電報掛號二五一四 營業部電話中央一二〇一號 編輯部電話中央一二〇四 ▲中華郵政特准掛號立券按照總包特別優待寄送之報紙

國內記載

◉討唐軍各路進展

陸軍進攻黃梅
海艦砲擊華陽
九江唐軍繳械

◎軍委會息、四十四軍沁（二十七）晨佔領太湖、向宿松追擊、第六軍占望江、十九軍佔建德、四十一軍克潛山、續向黃梅進展、七軍十三軍進至太湖、何健派參議張某向總指揮投誠、要求保留職位、劉興由安慶退出時、騷擾地方、海軍楚有江貞永健等艦、收復東流、進迫華陽、敵軍沿途潰散、（南京二十七日下午七時電）

◎陳紹寬感（二十七）日電京云、本日派艦西上追敵、江貞收復東流縣、永健追至華陽、追敵西竄、並以重砲轟擊、敵且戰且退、已不成軍、（南京二十七日中央社電）

◎唐軍退孔壠、劉興何健有退過九江訊、（蕪湖二十七日下午五時電）

◎九江二十六日電、在潯之武漢系各種機關、已於二十四日布告全部在封、本日自下游開到之第三十五第三十六軍兵士約百名、爲第三軍繳械、據來自武穴華人言、現該地有第八、第三十五、第三十六軍兵士多數開到、由皖方面、亦有兵士陸續開到、（電通社二十七日上海消息）

◎九江二十六日電、潯交涉員二十五日通告各國領事、以九江商鎮間、劉佈戒嚴令、「對於經過商輪、途必要時、須停輪待查、」（電通二十七日上海消息）

◎安慶二十六日電、安慶已爲寧方砲艦佔領、「江岸不見一兵、市中平穩、又中國軍艦溯江至東流、正向右岸陸兵掃射、其中一隻正在上江、（電通二十七日上海消息）

◎首都市民、定勘（二十八日）午後二時、在公共體育場開討唐大會、（南京二十七日中央社電）

◎蕪湖市民定江（三日）日開討唐大會（蕪湖二十七日下午五時電）

◉直魯軍兩路退走

蚌埠鳳陽壽州均克復

◎軍訊、直魯軍已退出蚌埠、第九軍佔鳳陽、第十軍佔壽州、敵一路沿津浦北退、一路向渦陽退却、（南京二十七日下午七時電）

◎奉方訊、褚玉璞移駐歸德、徐州防務、由許琨主持、（北京二十七日下午九時電）

◉門頭溝續有激戰

◎今晨門頭溝西發現晉軍、富雙英王琦急調大部往禦、在安家堡激戰、互以大砲轟擊、故京城聞砲聲、（北京二十七日下午七時電）

◎出沒玉田附近之晉軍便衣隊、潛赴唐山附近、謀破壞鐵道、當局擬派兵增防、（北京二十七日下午五時電）

◎津報稱、京奉路塘沽站、發現地雷二枚、被路員察覺、未爆裂、（北京二十七日下午五時電）

◎京綏路奉軍準備完畢、定日內向柴溝堡總攻擊、（北京二十七日下午七時電）

◎湯玉麟有（二十六）日乘鐵甲車往郭磊莊視察陣地、（北京二十七日下午七時電）

◎本日軍事無長、何豐林在閣議席上報告、謂廿五日開始行動之京綏線方面奉軍、已有進步、（北京二十七日東方電）

◎北京仍在不安狀態中、警備當局因期公使館區域警備之比較的完全、此次於由東口「由長安街永門屯車停車處至日本・意國兵營正門之一里內維妥街入口之三處」新設耐火性鐵門、及防備壁、以維持區域內治安、並防由區域外之攻擊、（北京二十七日東方電）

◉張學良猛攻涿州

◎張學良今晨在涿州指揮各軍、向東南兩門同時猛烈進攻、至午刻尚在激戰中、（北京二十七日下午七時電）

◎京漢車可通石家莊、但涿州站不停、（北京二十七日下午七時電）

◎感（二十七）日北京石家莊通車、車已開出、迄三時止、尚留寶店、（北京二十七日國聞社電）

◎句圍州城之奉軍、今晨起開始總攻擊、城內晉軍頑硬抵抗、人民之損失、似頗不少、（北京二十七日東方電）

◉要人與軍隊往來

◎柏文蔚張克瑤今晨抵甯、張淮明日赴皖督師、（南京二十七日下午四時電）

◎外艦紛往上游護僑、（蕪湖二十七日下午五時電）

◎朱培德傳秉常昨晚赴滬、（南京二十七日下午四時電）

◎曹萬順今晨由滬返寗、（崑山二十七日下午一時電）

◎王伯羣今晨返甯、（南京二十七日下午四時電）

◎第一軍第一師長蔣鼎文、昨日赴滬、（杭州二十七日下午五時電）

◎第一軍特務團、今晨開拔赴甯、（蘇州二十七日下午五時電）

◎第一軍第一師部、今午移甯、今明渡江、（南京二十七日下午五時電）

◎第一軍第二補充團今日下午三時由南星橋開滬轉甯、（杭州二十七日下午五時電）

◎十七軍第三師、派副官來錫、請公安局封雇小輪、該師三四日後即來錫渡江北伐、（無錫二十七日下午八時電）

◎軍委會委衛立煌爲第九軍副軍長兼十四師師長、（南京二十七日中央社電）

◉皖省政府委員抵蕪

◎皖省政府委員張秋白・韓安・湯志先・陳中孚・甯坤・雷嘯岑・宥（二十六）晚均來蕪、將先行就職、此間已籌備歡迎、（蕪湖二十七日下午一時電）

◉首都要聞

◎國府常委提議、設監察院最高法院、（南京二十七日中央社電）

◎財部委陳伯莊爲江蘇煤油特稅局長、伍汝康爲江西捲煙稅局長、劉新鎔爲本部秘書、（南京二十七日下午七時電）

◎中央宣傳部宥（二十六）日所決中央日報董事、除孫科・蔡元培・戴傳賢・王伯羣・伍朝樞・胡漢民・李石曾・覃振外、尚有潘宜之・王恒・張知本・顧孟餘、（南京二十七日中央社電）

◎國府議決勞動法起草委員會併入法制局、法制審查委員會併入法制局、（南京二十七日中央社電）

◎滬市黨部定儉（二十八）日午前舉行就職宣誓典禮、並請譚延闓蔡元培[illegible]演講、（南京二十七日中央社電）

◉汪精衛將抵粵

粵省決定各軍駐防地點

◎汪精衛明日可到港、省派陳公博陳樹人來迎、甘乃光・何香凝在港候同回省、（香港二十七日下午九時電）

◎軍委會決於日內發表討唐宣言、（香港二十七日下午九時電）

◎兩總指揮部撤銷後、後方四軍、改稱新編四軍、仍以李濟琛兼充軍長、張發奎部仍稱第四軍、以黃琪翔充軍長、（香港二十七日下午九時電）

◎東江由張發奎部、西江由徐景唐部、南路由黃震球何春帆部、廣州由陳濟棠部駐防、(香港二十七日下午九時電)

◎廣屬警備司令準備結束、有(二十五)日公安局解犯八十餘人、亦不收、(香港二十七日下午九時電)

◎政分會議決、派馮祝萬代廣州市長、定東(一)日就職、(香港二十七日下午九時電)

◎政分會令公安局釋放譚桂萼、(香港二十七日下午九時電)

◉十一軍南下解決民軍
惠安發生戰事

◎省十一軍已南下抵莆田、前鋒在惠安、與新編軍接觸、新編軍前部為楊漢烈、(廈門二十七日下午九時電)

◉葉挺殘部退出平和

◎葉挺殘部、已退出平和、漳龍綏指揮林永謨、派陸戰隊追擊、(福州二十七日下午一時電)

◉十八縣長聯席會議

◎武進顧縣長發起江南各縣長聯席會議、今日上午九時、在錫縣署開會、到無錫武進崑山丹陽嘉定五縣長、常熟松江江陰溧陽青浦南滙太倉吳縣丹徒金壇吳江上海寶山十三縣縣長派代表列席、議決(一)各縣會計主任權限問題、由各縣長聯呈省廳請示、(二)江南各縣聯席會議定十一月十三日開成立大會、十二時議畢散會、(無錫二十七日下午六時電)

◉錫揚民衆團體會議

◎無錫縣市黨部、今日下午二時召集民衆團體會、議決(一)民衆討唐大會、定十一月一日在無錫中學舉行、(二)公安局所捕共黨七八人、除已釋之張有明等二人外、其餘五人、請縣政府嚴辦、(無錫二十七日下午八時電)

◎縣黨部有(二十六)日集合各團體議決、電省政府及民政廳、請勿常換縣長、免停滯縣政、(揚州二十七日下午七時電)

◉浙省政聞

◎代理民政廳長陳屺懷迭電催朱家驊回杭就職、朱表示即來杭一次、但本人中大事不能脫身、能否未可必、(杭州二十七日國聞社電)

◎江浙油稅總局將湖屬煤油局長許寶衍撤差、遺缺委江運良充任、(杭州二十七日國聞社電)

◎新任財廳長陳其采仍未到、省政府特電催履任、聞陳氏已抵滬、(杭州二十七日國聞社電)

◉北京之外交

◎中班條約、十一月蒸(十日)日滿期、西班牙祇允修改商務條款、華方須修全部、爭持未決、(北京二十七日國聞社電)

◎日英法三國公使、本日午後三時半至大元帥府訪張作霖、關於在芝罘之中國軍艦江利號扣留鹽船事、嚴重抗議、並要求發令阻止、(北京二十七日東方電)

◎北京市政當局、欲向外國人課取市稅、目下成為各國間之問題、本日午前在和蘭使館召集外交團會議、關於該市稅問題、及煤制品輸入手續有所商議、至午後零時十分始散會、本日似未有何等具體的決定、(北京二十七日東方電)

◎明日將在京開會之東方文化事業總委員會、若深外長王蔭泰教長劉哲等、與全中國方面委員柯劭忞王樹枏、日本方面委員瀨川·服部·狩野·大約皆將出席、定午前十時行開幕禮、然後開臨時會議、討論關於設置研究所及圖書館之組織案、及昨年度決議中發生異論之研究項目之修正案、及製作決議案、於是臨時會議閉會後即召集第二次大會云、(北京二十七日東方電)

◉打通四洮接軌通車

◎打通路在通遼車站與四洮鐵路啣接之工程、已於二十四日告竣、同日正午第一次京奉列車已到通遼車站、四洮鐵路局長及打通路工程局代表、二十四日向交通部報告該路業已全路通車之事、(北京二十七日東方電)

◉北京公債市況

◎今(二十七)日公債市、前場九六開盤一五三、收盤一五四、七長四九一五、後場九六開盤一五五、收盤一五六二五、成交八十萬、(北京二十七日下午七時電)

◉軍委會告唐部將領書

國民革命軍軍事委員會、以唐生智叛黨、罪只一人、而唐所部將士、聞亦不無深明大義者、如賀對廷師、業已自來京、該會有鑒於此、特發出告第四集團軍諸將領書、用錄原文如下、

國民革命軍第四集團軍諸同志公鑒、當南北同志一致努力北伐之時、而忽奉國府舉兵討唐之明令、此吾黨同志所痛心之事也、痛不可忍、乃至以鋒刃相向、而私心之痛如何也、此次寧漢合作、天下皆之、以吾黨諸領袖能各自犧牲、言歸於好、以期除軍閥之橫暴、抵抗帝國主義之侵掠、使吾黨吾民共蒙其福於無窮也、乃唐生智始則乘合作未成、而勾引孫傳芳、入寇首都、繼則與張作霖成立攻守同盟之條約、倒行逆施、不惜以黨國為之仇讐、政府明令討伐、實出於勢所不得已、毫無私見存乎其間、政府之意、在於貫徹北伐、完成革命、凡對於違反此旨者、當然不能不予以懲戒、同時贊襄此意旨者、即當然不能不示以獎勵、諸君皆為國民黨黨員、對於吾黨夙具愛護之心、對於政府此種忍痛割肉之舉、應當有十分之諒解、立於今日之環境、而外顧列強、何一非欺我侮我侵掠我者、欲解除此痛苦、必賴國民有此力也、具此力者、惟吾武裝同志、合則力強、分則相銷而無力、此唐氏之所以不能不去者一也、更北顧奉魯軍閥、無日不以亂國禍民為事、欲解除此痛苦、惟吾同志協力依次討奉討魯討孫可以致之、而唐氏則認敵為友、此唐氏之所以不能不去者二也、更回顧各地潛伏之共產黨、始則誤篡吾黨之主權、既失敗、猶散處於各地、殺吾思想、劫吾商埠、壞吾交通、妨害吾軍民政事之統一、欲解除此痛苦、亦惟同志合作清黨、可以致之、而唐氏則聯絡共黨如故、此唐氏之所以不能不去者三也、吾人深信政府討唐之舉、取得諸君心理上之諒解者甚易、何則、政府之所希望、與諸君之所希望者、曾無二致、諸君中日之所為、皆政府之所欲為者也、吾人深察唐氏之為人、意僻而沴、心狠而毒、行為單獨而專決、諸君立於此種威之下、無個人發表其意見之餘地、諸君精神上之痛苦為何如、行動上之跼蹐為何如、政府固能了然也、矢在弦上、不得不發、政府不去唐、政府能否遂其革命之目的、抑進而自念其能否圖存、此實當局者上對總理、下對國民之絕對任務、且不能不求諸君之絕對諒解、無如不為唐氏之心理所許、以致有今日之兵戎相見、非政府之不能容唐、實唐之不能容政府也、政府誠不難以其寬大、與容唐氏一人、使之為相當之活動、以滿足其生活上之自由幸福、而於其功名富貴之念、亦能矯正其偏僻自恣之我見、往中國如是也、然而諸君亦黨員也、諸君不為唐氏計、寧能不自為計、即不自為計、以徇唐氏個人、然終應以全國民衆之安寧幸福、為黨國之永久大計、盡為犧牲以徇唐氏個人也、諸君試舉目四顧、川桂粵贛蘇皖浙陝之間、孰與唐氏為友者乎、惡禍當頭、焦爛、非人之不與唐氏為友、乃唐之自絕於人也、諸君立此嚴將之下、而將與世欲殺之魔王、而禮於自己之頭上、自卜命運、果有何術以善其後乎、此吾人為諸君設身處地以謀、而不能不為之懼懍者也、諸君之愛戴唐氏、誠不失為軍人固有之道德、吾人不憚予以無限之同情、而於其破壞黨紀、但吾黨大義、凡一切私人道德、若與黨義無當、同志間不能承認也、愛主將而不愛黨國、人不能為君取也、為諸君計、唐氏之政治生涯、至今日、已成羝羊觸藩、而不能自拔之勢、諸君如愛唐氏、應當謀一公私兩全之道、使唐氏即日引咎下野、則無限糾紛、一朝盡行解決、時移勢易、唐氏如其自好之智、吾黨同志亦不難與唐氏共之、即未來之功名、不但以往之功績可以保存、實在於犧牲個體、以扶助社會永久之光明、唐氏之真價值、實在此點、政府此次非常之舉、所欲矯正者、亦只此點之誤、所一望諸君與政府協力者、亦在此點、諸君如諒解此意而力行之、對於政府黨國、固為不世之功、對於唐氏、尤不失為人類誠相與之永久紀念也、昔者孟子曰、其兄關弓而射之、則己垂涕泣而道之、今吾人以此意沈痛剴切、致於諸君之前、尤望諸君以沈痛剴切之態度、轉達於唐氏之前也、

◉程潛曾勸何劉服從政府
▲在何劉未離安慶以前

中央社云、自政府下令討唐以來、西征軍隊、節節勝利、程總指揮潛以唐逆部下、曾經參加革命、有相當之革命歷史、曾致電何健劉興、勸其扶植黨國正義、脫離唐逆、服從政府、用將該電補誌於後、

安慶何總指揮劉總指揮勛鑒、東下合作後、弟與組公苦心調護、希望內部誠意合作、以北討奉張、而除共匪、實行本黨主義、不意孟瀟在革命旗幟下之將領、時與北方軍閥勾結、前寶路破孫逆時、即獲其通敵之鐵證、近來又與奉張勾結、使者絡繹於途、其所持兩湖地盤主義、亦牢不可破、又復任意擴張軍備、使兩湖人民於共產巨禍之後、更受苛重之負担、在漢把持漢府、視為己有、此皆事實、並無半字評陷、近更借名義、割據一省、跡其所為、在有紀律之政府下、豈能相容、縱與弟夙有袍澤之誼、亦不能阿其所好、而曲為袒護也、孟瀟辟心惡化、荼毒兩湖、性情專恣、不納忠言、此次因寧漢事肆意自由行動、弟為愛護大局、顧全友誼、對彼屢進忠告、且冀其採納、立詞其婉、亦毫無效果、反以惡聲相報、宜乎諸兄今日之催意離顧、不敢攖其怒也、顧今日孟瀟觸全國之怒、已陷於張逆地位、即令兵強將勇、有何把握之可言、竊來憑藉武力以圖恣意者、無不失敗、孟瀟雖驕橫、豈能出此例外、諸兄參加革命、宣力甚勤、縱有個人之私感、亦當扶黨之正義、政府為剷除革命障礙計、罪僅及孟瀟一人、其兩湖部隊曾參加革命者、政府毫無歧視、賀丹墀兄決心甚早、加入討唐、政府優慰、加委兄為保全部隊之革命歷史、較裴表、諸兄能毅然表示服從政府、孟瀟失其扶持、或能翻然過悟自新、而府適足以愈陷之於罪不可逭之境、若作諸兄能毅表遲兄一律也、且以個人私感而論、此時助孟瀟反抗政府、為政府所寬宥、是諸兄此時之脫離孟瀟、適所以愛孟瀟、保全孟瀟也、公誼私感、兩皆甚明、何去何從、當能自擇、掬誠奉達、並候明教、

◉進展中之長江軍事
▲李宗仁移駐大通
▲蕪商會籌借軍需

蕪湖通信、自國民政府下令討唐後、各路軍隊實行動員、在皖之唐部三十五六兩軍、乃急急撤退、且多退至皖鄂交界一帶、安慶唐軍、亦有於二十五日退盡之訊、討唐各軍、沿長江兩岸節節進展、第三路總指揮李宗仁、特於今(二十七)晨一時、率總部軍事職員、乘江裕輪由蕪開駐大通、以利指揮、第二艦隊司令陳紹寬、派各艦在大通上游活動、惟上游江面曾有水雷發現、致招商各輪不敢上駛、外輪因得上游警告、暫時間抵蕪埠者、亦皆停駛、於自由派兵護送、以防意外、英海軍當軸並向上海調遣最大艦逐艦、備由上游保護、總指揮程潛、本與李宗仁同日於江裕輪辦公、本日以李氏已往上游督師、乃將總指揮部移設於江口李伯行公館、程本人則於上午八時乘專輪赴寧、襄助處理國府一切軍宜、二三日內仍行返蕪、轉往前方指揮軍事、財部所允撥十萬元、派商輪運往上游、接濟各軍給養、但以前方進展迅速、後方籌款、殊覺緩不濟急、遂由何應欽白崇禧兩委員名義、電請三十七軍軍長陳調元、就近在蕪商籌款五十萬元、報解軍委會分配、以利戎機、陳接電後、以蕪方征收機關、前均係三十六軍所委、現已離蕪、乃即於二十四日令知總商會、立即息借、由各稅收機關儘先撥還、並請於本(二十五)日下午五時以前切實答復、總商會適以第二方面軍曾借給養二十萬元、除中交兩行各借五萬元外、商會須借十萬元、當於晚間八時開會、以事關軍需、決定先籌若干萬元、其餘之數、俟再開會商籌措方法、(二十五日)

◉財部統一皖省財權續聞
▲電令陳調元所委各員交代

寧漢合作以後、國民政府力謀統一、對於整理財政民政、不遺餘力、唐生智不奉中央命令、自討唐軍出發以來、蕪湖大通、次第克復、前經李總指揮來電、請財政部部長速委徵收機關主持人員、惟三十七軍軍長陳調元、以皖省財政民政各機關、一時無人主持、權行派員分任各職、孫部長以皖省財政重要、現已將財廳及權運印花捲煙各局分別委員前往接充、除電李程兩總指揮外、並電陳軍長飭令暫委各員、即行交代財部新委各員接任、統一皖省財權、茲將財部二十五日發出各電分錄如下、

▲致李程兩總指揮電　蕪湖李總指揮程總指揮勛鑒、前由部派黃一歐為北岸權運局長、吳文龍為安徽禁煙局長、徐希元為安徽捲煙稅局長、除分令迅速馳往接事、並電陳軍長查照外、用特電聞、統祈分飭遵令交接為荷、財政部長孫科有(二十五)印、

▲致軍委會電　南京軍事委員會勛鑒、竊以統一財政、各軍師旅所在、不得擅委職員、經理財政、早經貴會令遵行在案、茲查本部直轄安徽財政各機關、皖岸權運局長、安徽禁煙局長、安徽捲煙稅局長各職員、均三十七軍陳軍長分別派委辦理、本部為謀財政統一起見、先後遴派黃一歐吳文龍徐希元等員、前往正式接收、應請電令陳軍長轉飭臨時所委各職員、尅日遵令交接、勿得延抗、以明統系而一事權、實為公便、財政部長孫科有印、

▲致陳調元電　蕪湖三十七軍陳軍長勛鑒、竊旌麾所指、備欽勳勞、本部直轄財政各機關、聞有由貴處暫行派員者、茲經由部派定黃一歐吳文龍徐希元為各局長、除分令馳往接事、並電李程兩總指揮查照外、用特電請分飭交接為荷、財政部長孫科有印、

聞軍委會接電後、即電令三十七軍查照、各委員已往皖省分別任事矣、

國際記載

◉南斐國旗案續誌

二十六日開浦電、南斐首相赫索格今日在衆議院布告國旗案問題之解決、首謂渠願據兩觀報告、俾全場人人皆可了解、(按赫索格乃國民黨領袖、黨員多荷蘭種、其時之政黨為英人所組織之南斐黨、)渠解決之各點、謂國旗可表示南斐之英帝國性、又詳言懸掛英旗之規定、渠此後目的在調和南斐人民、以結束帝國會議所已成就之工作、百年來南斐憲法有研究之點、但至今日、國人什九皆以為此問題、已有最後之解決矣、南斐黨領袖前相司末資亦稱、渠確信此次解決、可為永遠的榮譽的和平之鞏固基礎、內務大臣稱、此項下屆南斐聯邦紀念日、當可實施云、現所正之國旗案、上全場一致通過二讀、衆議院旋休會、國民黨赫索格、與南斐黨斯末資與統一黨史瑪特三人、彼此挽臂而出、(路透社)

◉意船失事續聞

二十六日巴西京城電、意船瑪發爾達號昨夜因汽鍋爆裂、在巴希爾口岸外沉沒、現據確訊、上共有一千二百零八人、連船役等二百四十人在內、附近各船聞警來救者、共有十艘之多、故遇救者一千二百人、僅喪亡八人、意船發出無線電乞救後、經四小時始沉沒、詳細通公司船獨救出三百人、(路透社)

◉滿鐵擬募外債五千萬

二十七日東京電、滿鐵託拉斯得代募之社債額、約五千萬元、(電通社)

◉埃船員被殺案判決

二十六日里加電、哇德薩之蘇俄法庭判定殺死埃及郵船般克曼號船員三人之俄水夫二人、以監禁十八個月與六個月之罪、謂此二人確受劇烈激怒、但其舉動則越過自衛所必需之範圍云、按般克曼號原係俄國商船、後讓賣與埃及、今年該船原有俄水手叛變、將船駛往哇德薩、脫離埃及關係、(路透社)

◉英貴族之遺產

二十六日倫敦電、伊維亞伯爵逝世、遺產稅約四百四十萬鎊、為近年來國家所收最大一批之遺產稅、該伯爵遺囑將七十四英畝之某項基地、從一九三五年起捐入國家、並將個人收藏價值三十萬鎊之若干名畫、陳列於其所置之某室中、而此陳列室將來改為公共美術院、(路透社)

◉比荷簽定教育協約

二十六日比京電、比荷兩國外相今日簽定一種協議、謀兩國學識上更密切之關係、規定互換教授、並由兩政府備置留學金、供比荷學生各一人分在兩國留學之經費、(路透社)

◉羅太子謀返國

二十六日巴黎電、羅太子迦羅爾今日在此語人、謂專員送往羅京之函、係分致羅國各政黨領袖與羅國首相者、羅政府雖謂渠所發之函、不生效力、但從書人之被拘、足見羅國內已有贊成其返國之運動云、(路透社)

◉英海軍司令撤職

二十六日華盛頓電、第四海軍區域司令馬格魯德少將、近在月報發表文字數篇、批評海軍部、故現被撤職、(路透社)

地球牌

麥精魚肝油

▲採取午日開花麥精
▲純粹鰵魚肝油
▲滋補肺臟珍品
▲製煉而成

地球老牌麥精魚肝油○係採用中國北部極大麥顆○提取麥之精華○配以極純粹之鰵魚肝油○及滋補肺臟名貴珍品○製煉而成○蓋北方之麥○午日開花○得天獨厚其性溫○不似南方之麥○子夜開花○其性微寒也故……地球老牌麥精魚肝油○有此種種優點○其補力絕大○如氣喘○咳嗽○肺炎○肺癆○氣虛○血薄○病後○產後○服之均有奇功○

地球老牌

每聽六角　半打　每打六元五角

總店四馬路分店鄧大橋
上海五洲大藥房總發行
各埠分店及各大藥房均有批售

◉曹州發現馮軍

魯方消息、劉宗昌對豫軍事、決取急進、擬將直魯軍大本營移駐歸德、令總預備軍軍長現在徐州駐守、據軍事家言、馮玉祥用兵往往先以雜色軍隊為前鋒、至萬不得已之時、其本軍方出動、近日豫軍戰略、略有變更、以大部軍隊扼守開封、外派便衣軍及輕便軍隊沿黃河東出、以擾亂直魯軍後防、前日紛傳曹州已發現豫軍、惟魯省官方極端否認、二十二日荷澤縣知事徐榮桂電張宗昌、該境發現豫軍、已率同自衛團會同第一百零七旅、前往防堵、請撥軍隊協防、張派航空處長尹昇日、駕飛機往曹州各地偵探、曹州西境、確有新挖戰壕、想連日傳豫軍繞道攻魯為不虛也、二十三日第二軍軍長張敬堯派其弟張敬舜到濟謁張、報告軍事情形、並請發軍用品、張氏發令軍用汽車六輛、棉軍衣千套、

◉清江軍訊

國軍第六軍所部、在淮沭漣泗交界之徐家溜、五里莊等處、捕獲敵軍所委之司令王仰溪、旅長蔣學錦等十九人、(係本地巨匪)二十日、解赴團部、由吳團長訊實後、除文艾等七人外、一律槍斃、某營三連二等兵劉德才、勾同匪徒張永清、竊取槍械兩枝、頃經捕獲、訊供不諱、執行槍決、據宿遷來人云、該處土匪猖獗、地方不堪其擾、旋有魯軍第十師杜鳳舉部開到、而軍紀亦甚壞、嗣由褚玉璞之第一軍、由徐開到、與匪接戰、杜部亦即開調、當混亂時事宮附近、小南門、及猪市東北隅、被劫千餘家、損失甚大、最近褚部調赴徐州、所留營底人數、不足一營、駐灌排長黃翼、率兵二十餘名、在東圩外馬得勝家、搜出軍用品甚夥、當場拿獲馬得卿王得勝兩匪、解送團部訊辦、

◉閩省政府檢舉謝瘦秋

(十月二十一日)

謝之略歷　謝瘦秋為閩之龍岩縣人、去年國民革命軍東路軍到閩、謝以民軍抵福州、各項民衆運動、謝均熱烈參加、人力車夫組織工會時、謝以有拉車三日之資格、被選為會長、本年春黨務方面發生糾紛、謝亦參加擁蔣護黨運動、及其成功、謝即被任為福州市黨部籌備員、旋又經中央工人部派為福建工人運動指導員、

賈禍原因　謝任工運指導員後、因改組總工會、解散溪河船員總工會、已引起各方之不滿、八月七日、人力車夫與警察衝突、幾將引起政潮、疾謝者遂更不乏人、且謝與新編軍方面、甚為接近、疾新編軍者、自不免連帶及謝、謝之被各方認為反動、此均其原因也、

被捕情形　十月十日各界在布司埕歡迎十一軍蔣副軍長、並要求十一軍將新編軍軍長譚曙卿扣留查辦、正請願間、突聞槍聲、紛擾中、謝即被人捕送市公安局、據市黨部函略謂謝破壞工運、劣跡昭著、本日於歡迎會時、開槍搗亂、反動更彰、現經民衆獲送貴局、請嚴加拘押、無論如何、不可准予保釋云云、謝遂備嘗鐵窗風味矣、

各界請願　十九日有各界代表持旗赴省黨部及省政府請願、將謝處死刑、省黨部方面、即據以函達省政府、省政府循各界代表之請、當日委員允將此案即提出於是晚之第三十九次省委會、

審訊經過　十九日晚省委會對此案議決由省政府民政廳市公安局各派一員會同審訊、是夜九時、即由省政府派孫議、民政廳派歐陽英、市公安局派蔣燮鈞、三委員在省政府會同審訊至二時許、二十夜又審訊一次、每訊一次後、三委員即相聚研究謝之供詞、二十一日下午五時、各委員將審訊情形、呈覆省政府、

省府議決　二十一日適逢省府第四十次會議之期、故本案即提出會議、謝瘦秋藉工人運動之名、行共產政策之實、擾亂後方、危害黨國、應處死刑、交福州市公安局執行、是夜八時、即由省政府將議決案以至急命令送達市公安局、

執行情形　市公安局長奉到前項命令、即派武警一排將謝押赴閩侯縣署前之照牆後執行槍決、計開四槍、謝死後、即由市公安局備棺收埋、翌日由公安局將辦理情形明白宣示、

上下千秋

◉競爭

雲裳投稿

夫太古之民榛榛狉狉。無識無知。其所以異於禽獸者。不過略具競爭之心耳。以競爭之心。乃皆力圖進化。而飲食衣服宮室。始離禽獸而為萬靈人矣。吾故曰。欲求進化。不可無競爭心。苟無競爭心。即永無進化之望。比年來泰西各國。對於各事各業。無不競爭。而力事研求。前仆後繼。再接再厲。造成今日之世界者。蓋以此也。吾國近年來亦知競爭之不可後人。而有盡力致於此者。然以競爭而入歧途。亦不乏人。故吾敢進而言曰。為世界謀進化而競爭。可。為人類謀福利而競爭。可。為國家謀強盛而競爭。可。若徒以己之私利。好勇鬥狠。詡詡然自以為競爭者。吾無取焉。

◉蘇省政府會議紀

▲總第七軍負清鄉專責……呈請設置臨時綏靖委員會……清理江北稅收

江蘇省政府、二十五日開第四十八次政務會議、出席委員何民魂・葉楚傖(朱文鑫代)・鈕永建・張乃燕(劉藻彬代)・張壽鏞(吳本紹代)・陳和銑、主席鈕永建・紀錄丘斌存・(甲)報告事項、(一)何委員玉書報告、淮揚縣黨部代表來府陳述意見、該縣縣長先□由各軍委派、糾紛□出、政治停頓、亟請派員接辦、主席民政、決議交民政廳辦理、(二)軍事委員會公函、蘇省十屬匪蜂起、國軍正值北伐、勢難兼顧、已令新編第七軍鈕軍長永建先行組織若干支隊、負清鄉之責、餉糈由省政府籌支給、(乙)討論事項、(一)何委員玉書提議、蘇省匪患日熾、民不聊生、請具呈國民政府照准成立、設置臨時綏靖委員會、專任剿匪事宜、俾一事權、而便指揮、是否有當、請付公決案、(決議)照案、(二)何委員玉書提議、前次孫軍南犯時、江北各縣、政務機關人員、隨同退走、日我軍北上進展、各地已次第恢復原狀、所有一切行政稅收人員、無論已否同任、對於經手事件、擬請嚴飭認眞徹究、勿得藉口軍事影響、浮濫銷欵、如有交代不清者、應嚴究辦、是否有當、請付公決案、(決議)照案通過、請行知民財政兩廳、(三)鈕委員兼民政廳長永建倡議、復議中央撥歸省政府指揮之剿匪軍隊案、(決議)暫歸民政廳主管、綏靖委員會成立後、再行核辦、(四)民政廳呈爲擬訂視察員視察細則、仰祈鑒核備案案、(決議)准予備案、(五)南京特別市政府函爲情咨請撥還浦口商埠管理處、以資歸執案、(決議)行民政廳照辦、(六)上海火聯合會常委王震等呈爲救火會員將廷甫等公傷命、請求撥安慰卹以資鼓勵案、(決議)交民政廳查核、(七)鈕委員兼民政廳長永建倡議、請撥給省水陸公安管理處開辦費二千元案、(決議)行財政廳先借撥□元、

◉浙省政府會議記

浙江省政府二十六日開三十八次會議、議決要案錄下、(一)浙江省政府秘書處十六年度發出預算、(議決)通過、(二)建設廳呈浙江全省水利委員會案、(議決)交□政廳審查、(三)擬訂浙江省建設討論會組織大綱、(議決)□議、(四)遂昌縣呈送妨害森林罰款收據單、請由建設廳蓋印、可否准予照辦案、(議決)照准、(五)浙西水利議事會呈、爲浙西各縣局所徵解水利經費、應請通令仍照從前成案辦理、(議決)交財建兩廳審查核辦、(六)省黨部臨時執行委員會函、爲浙江民報言論反動、破壞革命、請予封閉案、(議決)予封閉、(七)省黨部臨時執行委員會函請將拘捕之學院等生情由、實廣示案、議決查明再議、

◉浙省黨部會議錄

浙江省黨部臨時執行委員會、於二十三日下午二時、開第八次會議、出席者王詠言・孔雪雄・劉冠世・蔣劍農・王超凡・姜紹謨・沈爾喬・許明新・周欣爲・列席者馮禮卿・主席王詠言・紀錄馮禮卿、討論事項修正第七次臨時執委會議錄、在第十□決□下之各項、「□縣黨部指導員」應均改爲「□縣黨部黨務指導員」、又武康縣黨部臨時執委中「畜管文」係誤□入應取消、第十六條增加「及不得已時不能□職」、第十八條應改正爲「撤回嘉善縣黨部臨時執行□張仁標、改派夏瑞文充任、」決議通過、(一)□興縣黨部電呈經□□二月來□特別情形、請撥超過二千餘元、如□辦理、請示遵□、議決着補具詳細文再行核辦、(二)設立中國國民黨浙江省黨部宣傳所案、議決由宣傳部負責積極辦理、(三)省政府查禁□□聯合會及其他類似此種名義之團體、決咨省政府通令各縣縣政府查禁、一面由本部令各縣黨部對是項團體嚴加注□、(四)審查浙江勞資仲裁委員會組織大綱案、議決通過、(五)審查工人運動訓練班簡章案、議決工人運動訓練班事由工人部積極籌備進行、章程推舉喬孔雪雄二同志審查、至下次再付討論、(六)稽核籌備黨務學□案、議決下次付議、(七)委派紹興工運指導員案、議決令全浙□往指導、(八)審查各縣市黨部執行委員會組織大綱案、議決修正通過、(九)擬委常山龍游蘭溪桐廬昌化各縣臨時執行委員案、議決委徐百爲常山黨務指導員兼臨時執委、李榮椿楊錦標曾日三朱仲起、委宗毛乘恭爲臨時執委、委□濟昌爲龍游縣黨部黨務指導員兼臨時執委、張敏中吳耀其陳振善馬學椿士篤祐、委邦達爲臨時執委、委鍾本然爲桐廬縣黨部黨務指導員兼臨時執委、葉綸機徐量士徐謹思袁彥何藏標範錦員爲臨時執委、委潘乃彬爲昌化縣黨部黨務指導員兼臨時執委、胡傳新童冠軍葉作□童冠儀章啓楣吳恩炳爲臨時執委、委徐士彬爲蘭谿縣黨部黨務指導員兼臨時執委、徐岩湖唐廷謡袁鏡江李景謙方山毛鴻陸爲臨時執委、(十三)撤回定海鹽山泰順永康□陽各縣改組委員及黨務指導員案、議決通過、(十四)(十五)撤回常山龍游蘭谿昌化桐廬各縣改組委員及黨務指導員案、議決通過

◉浙江全省長途電話工程計劃

▲六□分五路同時建設

▲總分局二十三處總機關四處

▲約四個月可以完成

浙江興辦全省長途電話、醞傳已久、茲已□就工程計劃書、原文如下、(第一條)依照浙江全省長途電話計劃大綱第三條第一期之規定、先調查浙西已有長途電話、從事改良、並將現有電報各縣、先行話線附掛桿、以利公共交通、(第二條)浙江全省長途電話、除溫台六屬、尚未設有長途電話、即定已通電報各處、依據其報線路附掛話線、俾可與全省通話、以靈消息、路線共計約三千零四十六華里、(共約計八百六十四英里)照杭州電局所定路線計算、(第三條)六屬原有電報局二十二處、每處設長途電話分局一所、附設各縣政府內、局長職務、由縣長兼理、不支薪金、另由總局特派監督員數名、輪流監督稽核、其各分局地點如下、諸暨・浦江・□□・衢縣・江山・常山・建德・淳安・金華・武義・永康・縉雲・麗水・永嘉・樂清・瑞安・黃岩・台・寧海・奉化・餘姚・嵊、(第四條)長途電話分局司機生、每局暫定二名、或一名、視□□繁簡、再定加減之、先招收練習接線生、一□學□□滿、即可發各分局服務、其招收練習生及服務規則另訂之、(第五條)擬分五路同時工作、每路大工八名、小工十四名、料運料均在內、以四個月完成之、其分段估計工期如下、(甲)路由紹興經諸暨浦江蘭谿至淳安止、計六百五華里、約七十一天竣工、(乙)路由西谿至游衢江山止、計一百七十華里約二十五天竣工、(丙)路由□谿至金華武義永康縉雲麗水永嘉止、計八百二十一華里、約九十四天竣工、(丁)路由台州至黃岩海門溫嶺樂清永嘉止、計五百三十五華里、約六十四天竣工、(戊)路由紹興至嵊縣奉化寧海台州止、五百九十九華里、約七十天竣工、(第六條)查浙西已成長途電話、因中間設局太多、轉接□□靈便、深恐有傷陣各□分□將來與□省長途電話聯絡通話時、未必□達□擇要設總□四處、採用複線式、方能通話確接轉靈便、將來與鄰省通話、庶免阻碍、茲依照計劃大綱第四條規定、擇立總機關四處、其地點如下、杭城・永嘉・衢縣・吳興、(第七)杭城設□局□政府內、俾與各□政府通話、以靈消息、(第八)檢查浙西已通長途電話線路及話機、如有不適用者、一律撥之、(第九條)各路線頭用八號鉛線、用六分大鈎磁咖接、俾使□率周波傳□而囂訊速、(第十條)採用傳話最捷□愛立克森磁石式總話機、及最近式中國長途電話機、使傳話敏捷、聲音清明、(第十一)本計劃如有未盡之處、由□備委員修正增加之、

◉蘇州黨部等再保被押機工

▲再保兩工人未准

昨(二十六)午蘇州市黨部長□介、職員兼有文、鐵機工聯會代表□宏學・李寶才・張□來、同赴公安局、請求保釋現在拘押之執行委員王□陳和二人、適局長□出、由督察長接見、各代表一致堅請保釋、□督察長乃向各代表說明種種困□情形、並謂局中□於今日(廿七)由各代表與督察長磋商、現二人拘留在□所丁室內、尚稱優待、各代表向二人安慰

▲市黨部與中央往來電

市□部昨接中央黨部電云、蘇州市黨部、鐵機絲□工潮案、□經本部會同擬具調解辦法、令飭處理在案、現在辦理情形如何、仰速電復爲荷、中央商人部工人部有、市黨部□即復電云、南京中央黨部工商兩部鈞鑒、奉有日代電、殊驚異、敬□已發、□見派員來蘇、鐵機工潮、因資方仍留滬、故難決、□速派員來蘇、蘇州市黨部宥叩、

▲各工會續開會議

昨(二十六)日上午九時許、十七工會繼續開會、公推米業工會代表施之範主席、報告□情形外、議決(一)由到會各工會負責、□□商團間本部、所問僱餘黨之事、(二)限三日內答復、(三)組織募捐隊募捐一天、由各工會齊集市□部、分組出發、(四)推辦事員七人負責、計掉業・典業・香業・□業・人力車工會・絲廠工會七代表爲辦事人、(四)向市黨部工農部長趙介文質問、市黨部致公安局之信、具何理由、兩中所云煽動共產、有無證據、

▲工人質問趙介文

各工會議決質問趙部長後、而發表即推定代表、前見工農部長趙介文、質問此信何因而發、而鐵機工聯會、亦呈請該部特別委員會議決、由□□覆、□實□通處此、□由該部長□頭答的名辭、一方面致函市公安局、聲明前函之誤、略謂查該案已在中□黨部調解辦法九條、資方至今未見□面、答在何方、書局非常亦瞭然、現在工方既已□押兩人、是否搗亂首領、尚□查究、□資方不出、該工難解、僅將工方拘押、亦殊非持平之道、爲特據□陳達台端、請希□察□荷、

南京

● 要聞簡報

◎軍委會交通處長李範一、因軍事機關、購買軍需物品、承辦□往往有收取回扣、抬高貨價、致□家無□受損、特定□制法、一、售□人如與承辦人□通、故意抬高市價、給與回扣者、查出將店舖查封、店主懲罰、二、承辦人貪取回扣、致貨□增□、□家受損、查出從□撤□、三、此項秘密行□、不易查察、如有人能偵知情弊報告查明者、給以相當□賞、

◎南京戒嚴司令部、調查□地痞遊民冒穿軍服、佩帶符號、在京城□外偏僻之區、敲詐人民、派隊查拿外、□示佈告、如再犯在上、情事者、均以軍法懲治、

◎軍委會以軍事□內、軍事機關人員、往來□寧津浦兩路辦公者甚多、發給臨時乘車□、以資便利、

◎財政部通令爆竹類征收特種印□稅、原爲裁釐後擴充稅源□見、現裁□政策、尚未□範、□近重征、復擾□民、各團體先後環請、自應照准、

◎民政廳長鈕永建、電蘇州公安局、工人糾衆滋生事端、應□查反動派之煽惑、

◎財政部鹽務署、飭□福□鹽運使、查明利民公司經營假借私名義、擾亂地方、早復核辦、

◎財政部二十六日開部務會議、議決整□部務、考核部員成績、考核各征收機關人員成績、及奢侈品裝置貼用印花特稅辦法、□征□各機關人員保障條例、均分別指□各員起草、俟下次會議核定、

杭州

◎軍事廳以憲兵營長梁鈺辭職、委□官長杭毅□代、

◎□民政廳□表景寧縣長黃強調□、委曹宮聲□機□、

◎財廳於二十六日下午二時、邀金融界代表王祖彝金百順李泰枝□、開會討論□募二五庫劵法、□圓滿、

◎杭州市總工會改組委員恩因等九人、二十六日宣誓□、

◎中央政治□□作人員養成所、組織□杭同學分會、由何浩許□偉等任□備員、

◎財□部放第一軍□一師開拔費十二萬元、

◎戒嚴司令部、將共產嫌疑犯石介紀與朱深等、移送浙江特□刑事臨時法庭□辦、

◎印花稅處長潘□、遵奉部令、佈告招商承辦舊府屬共四十四□區支處、

◎江浙漁業□務局杭州分局佈告、招商承辦杭□各縣稽征所各一處、

◎運署招商承辦餘□□稅厰、定十一月八日上午投標、下午開標、承辦一年□期、

◎杭縣□黨□各委員、□已宣誓就職、

◎□政府軍事廳、令省防軍蔣團長□化長孔憲洛、被控仇視黨部、唆使□防軍營長徐星壇、派兵亂打縣黨部案、以憑該辦、

◎□事廳□、駐省防軍、圍辦□海著名匪首金秀華李頗匪徒金老鈫、擄人放火案、

◎浙江省政府、以義烏縣長防範不力、致出城□匪刦案、特下令申斥、並限期緝兇、

◎□育廳科□校代表、二十六日下午向省政府請願、收回開除□□十一人命令、無□果、公安局捕去二年、已放、(二十六日)

◎民政廳第三科科長、由葉杏南秘書兼任、茲葉已外放紹縣縣長、省務會議通□改任厲家楨爲該廳第三科科長、

無錫　消息

◎共黨解縣後翻供　縣公安局捕獲共產黨徒王建民・高杏春・唐丙南・沈重□・邵杏泉・張□明・徐燦林等七名、除徐燦林一名、確無關係、業經保釋外、其餘六名、均於昨日(廿六)移解縣政府訊究、下午由殷承審員開庭研訊、各犯僅唐丙南一名、供認□次之事、係上周榮春的店、八月間周在青雲閣吃茶、周我□進共產黨否、我說不要、那天四點鐘時候、我因賭錢、睡在周夢廣所租的七十三號、因此被捕、今年雙十節、周給我傳單十□張、叫我放在大餅店裏燒去、並未散發、後來看見于津民、據說是上海派來的□表、□傳共產的、他□指于已來了好久云云、其五人、盡翻前供、堅不承認、殷承審員即諭令分別收禁、候呈省政府請示辦理、縣市黨部、□於此次公安局破獲共黨、昨特致電省黨部□委會、主張從□懲治、

蘇州

◎化名拍電被拘研訊　公安局駐電報局檢查電報之督察員、查悉有具名住居中由吉巷八十號之鄭姓、發電至上海大東旅社某客、語詞含混、電云、(十)霖牛電、急、現□甚緊、須暫緩、候電方卸、遵、勿誤、蘇州中由吉巷八十號鄭、但查該處並無此人、旋有上海人鄭菊人、同其徒朱壽芝、於九時許來蘇、寓於老蘇台二號、循線傳上、即書陳少川、到廬□、即擬一電稿、命茶房至電□局拍發、電□局因見其□名、與前電相□、特將該電扣留、電云、上海□東路某號某某洋行出口□王君、宥□、所□、霖生、時間一時許、督察□會同閭胥、所得口悉、但暫□數日、如少平、當親甲言詞含糊、託言姓□、指□徒係少川、乃由督察長將其徒另□□詰、□悉□眞姓名爲鄭菊人、至此彼□認謂在上海□□行充出口經理、現□經濟關係、來蘇接洽、□於化名、乃是商業上之習慣云云、督察長將鄭菊人朱壽芝二人、拘留于閭區署中、於今日(廿七)轉送公□、□詳細研訊、

◎盜刦航船並綁乘客　往來蘇州曹家蕩地方之航船一艘、昨(二十六)上午十一時、□來蘇州、船經虎邱附近邪家莊地方、突遇匪盜五人、乘船一艘、迎面而來、該盜身穿藍色式軍裝、□上航船、各出手槍匣子砲、禁止聲張、即□頭搜□、各乘客乃商舖託□代□貨款等洋四百餘元、□被刦去、復將乘客一人綁去、向□方面逸、□縣公安局□局長□得□後、立派□安隊□往追剿、□定於今日乘□親往調查、

◎兩局長同日舉行就職典禮　市公安局長殷石笙、於昨(二十六)日上午十時、□本局大堂、補行宣誓□職典禮、除所屬各區隊長巡□全體到局觀禮外、各機□團□代表□地方人士到場者亦□衆、又江南水利局代理□長李思順、同日上午十時、□蓑衣巷局中舉行就職典禮、來賓有沈澤春等二十餘人、由省委唐子澄授印、縣黨部錢光前□訓詞、

甯波

◎市公安局更調警官　北區公安局□佐鈕圖彬、昨(二十六)奉殷公安□長訓令、更委□閭區□二分所一等巡官、並□鈕蕃爲北區公安局警佐、

◎象山鶴頭之擄刦巨案　象山鶴頭鎮丁家村孔姓、有仁義禮智信五房、□該□殷實富戶、住居二十六日下午六時□盜船數艘、先至離丁家五六里之橫溪渡停泊、盜□五六十人、即一擁至孔家各房搶刦、孔仁房主人孔□時之妻、因□在生產、不克避、遭盜猛擊□槍、□在腿部、各家首飾□洋、損失約計在一萬六千金以上、並綁去小孩二人、一係仁房主人孔憲時之子、年僅三歲、□此次被刦、孔家男女大小、於人聲槍聲中、午夜奔逃、以致失散、及今□有數人未返、

◎公安局長宣誓就職　甯波市公安局長□炯、今(廿六)日上午八時、舉行就□典禮、□市縣政□黨部代表等多人、宣誓就職後、有黨代表演說、市縣黨代表、亦有演說、至十時許始散、

◎浙東警備司令部消息　浙東警備司令部、自□鼎文司令去職後、裁撤與否、迄無明令、現蔣已派其秘書茅仲復由紹來甬、暫辦結束、一方請示中央、靜候解決、□關各□業已分別改□、多數開拔、如補充第八團於廿五日開滬、與兵□二百餘人、亦於同日開赴杭州、前特務營兵士、分配第九軍補充、該部經費、尚未□領、□兵餉□二月未發、是□結束頗□困難、

◎減租問題議決辦法　鄞縣各鄉、因減租問題、尚未解決、佃主佃農、時有衝突、□鄉農民之結隊游行示威者、幾□有所聞、□黨部恐肇事端、特於二十五日下午、召集各機關代表與田主佃□兩方、開會討論減租持平辦法、除到佃農代表五十餘人外、(田主無代表列席)市政府市縣黨部皆有執委出席、鄞縣□傳典藩□到會、由鍾慶甫主席、議決辦法如下、(一)大小業田、一律實行「二五」減租、(二)三年內無故不得撤田、(三)包田在五畝以上者、一律廢止之、(四)便秤一律用十斤脚(合庫平秤十四兩、租秤一律用一斗(合庫平秤十五兩一錢)、(五)租穀以颺光蟲水爲標準、(六)凡欲秤十斤穀、一律以八五折照算、

杭州

◎水利委員會之重組　浙江水利委員會、由省政府□□重組、附設建設廳內、現由程振鈞廳長函請河海工科畢業□員、及測量專門□員等、在本廳開籌查會議、遵照十五年度預算、不加增減、定於十一月一日成立、全年度以八個月預算經常計算、□支洋一萬六千餘元、

南京

◎取締街道障礙物　南京街道狹隘不堪、遇有交通衝要處、務繁盛之點、益□、而□旁行人路、大半又爲路旁店戶伸張侵佔、以致行人無路可行、工務局有見及此、最近逐日派出專員、分赴□處盤查各地段、詳細□查、已查得伸佔行人路店戶五百餘戶、其預定取締計劃如下、(一)取締□點分期舉行、第一期預定三線、爲市內商□較繁盛者、一線由大中橋經太平里・淮清橋・奇望街・黑廊街・坊口街・行口街・講堂□・陡門橋・油市街・□□門止・一線由內橋・經府東街・三山街・□功坊・花市街・□南門止・一線由□□街・經門簾橋・太平街・花牌樓・吉□街・至大行宮止・俟第一期取締工作完成後・再行舉辦第二□清理市內決繁盛各街道之取締工作、(一)取締侵佔行人路障礙物之種類、爲肉水擱・木□・□飼料木欄・木棚欄・貨□爐灶・攤位木晒架・立地招牌・門前□搭□棚・行人路上木板棚隔・伸出□外玻璃棚隔・□及其他一切佔行人路之附搭土木建築物・謹寄之手欄、伸出尺寸不及八英寸者、不在取締之列、(一)由□局詳細調查□得各性質、及佔出尺寸列冊、再付核復查後、分別通知各該店戶、自接到通知之日起、以一個月爲□、將佔行人路之舖戶、自行將□工將其門面附搭之□礙物拆去如逾期不遵行、由局執行拆卸將料□工、

如皋

◎禁煙分局成立　如皋縣禁烟分局長何宗鯤、于十六日來如設局、即於是日□職、局址設在北門火星廟、

◎濟彥被看管　前□□長□濟安、虧欠公欵一萬三千□、迄未清償、各法團於十九日在縣前開市民大會、到會千餘人、當將□氏交由縣長看管、常省核辦、並□將□某差某保某某等二人、縣□送出境、會衆□隊游行、

鎮江

◎新縣長□明日宣誓　新任丹徒縣長陳□雲、業於二十二日先行接印視事、已誌前報、茲訂於二十六日上午十時、□政府大堂舉行宣誓就職典禮、

◎淹斃工人一名　江灣碼頭、二十五日下午三時許、有工人數名、在□彼搬運機器、失足墜入江中、當即經人施救、□一二撈起、倖有餘三一名、已經淹斃、其餘數人、皆無性命之虞、

◎二十二師來鎮　國民革命軍第一軍第二十二師於二十六日開拔來鎮、司令部設南馬路將懷仁醫院、應駐之補充□、移至西□內、

揚州

◎路工捐暫由下忙帶征　□縣政府奉令於上忙內每年帶徵路工捐每畝十□、當以本年上忙徵收已畢、呈請□通於下忙項下□收、□奉財□指令照准、准來年仍應□入上忙辦理、照案原合云、

◎建設廳令查應行裁併機關　江蘇建設廳、以建設局成立後、□他與□設局機關衝突之各機關、名義上應□有□規程一律裁撤、而事實上如各縣原有之地方水利・工程・測量□局經□務、尚未□竣、有繼續存在之必□者、究竟何者應□改□建設局、□管、何者應行裁併、當由縣局□擬處□辦法、□便賡續、特規定□式令□調查塡表呈送、以憑核奪云、

高郵

◎□內郭姓又被盜刦　住居城內高公橋西首郭姓鄰家、去年曾被盜□刦去衣飾□値三千餘、迄今尚未破案、詎□日前三更時分、又有從屋上跳下身穿制服持有手槍之盜匪六人、其時郭尚未就寢、該盜等迫令指出藏□之處、當被搜去銀洋數十元、皮衣兩件、及金飾等件、計値一千餘元、刦後從容開門而去、

◎各班小輪照常開駛　清鎮兩班及鎮寶揚郵短班各小輪、前因拖運兵船停止售票、現已運竣、所有各輪照常開行、

海門

◎農協三委員出獄　海門農民協會籌備委員張言張・潘□□・陸彥瑜・周有壎疑、日前由陳特派員、函請政府收押、現海門學生聯合會工會等團體、以該委員自任職以來、對於農□指導工作、頗著勞績、特具呈擔保、當經照准、張、乃於昨(二十五)日由該□團體代表十餘人、歡迎出獄矣、

嘉興

◎禁煙局長來禾　省委嘉興禁煙局長駱建勳、(字無涯紹興人)於二十五日來禾、設局任事、

◎勸募庫劵辦法　本□奉令勸募二五庫劵計二十五萬元、二十四日由嘉縣長召□各界、□紳開會協商辦法、議決殷□界、照舊辦勸募、居戶以田畝爲標準、五十畝以上每畝一角、百畝以上每畝二角、五百畝以上五角、一千畝以上、每畝一元、三千畝以上、每畝二元、限十一月二十日募足、

紹興

◎黨部改組委員補行宣誓禮　紹興縣黨部新任改組委員姚天鵬、□永坤等七人、已均到部就職任事、並於本(二十六)日上午八時、在黨部中山廳、補行宣誓典禮、

◎大火案中焚斃小孩　昨(二十五)日上午六時□大街大□□、發生火警、已詳□日通訊、當時曾□豐大□□塌倒牆下、有人□落、今日果□瓦礫堆中、掘出屍身、係天華□西服店之九歲男孩、因當時不及逃避、□致被焚斃命、

平湖

◎禁煙藥品專賣處成立　本縣禁煙藥品專賣事宜、由乍浦丁菊墅□包、□已租定大南門外越郡□館爲地址、定□十一月一日正式開幕、□鎮各區、均已有人□銷、組織分處、同時成立、

奉化

◎金谿區發生毆警案　奉化金谿區花會盛行、□□□警□□袁所長告禁止、始漸見平靜、詎廟後周地方周□揭等、挾□□(周□□蒂)及泰橋農民協會之組、竟□日張膽、私做聽筒會□、彭□長聞訊之後、以事屬□□、未便即加逮捕、乃先繕布告數紙、着警貼於廟後周、正□張□之時、適□周善□暫見當□將布告撕碎、並向之警大□詬罵、袁所長乃即日(念□)□警士六名、到廟後周□之評論、不料周善揚□敢喝令團丁鳴鑼、□□村農民四百□人、蜂擁而上、所長毆打、警□□傷、鮮血淋漓、警士三名被□落河、泗水逃回、袁所長及其□、□士、均被捆綁至祠堂內、逼寫□服據、□過分作書至西塢十紳鄔□友鄔韻玉處挽□等出來說情、□□□身受□圍、不得已□言奉□、又因時在深夜、看人未果、□中周善揚等□西塢二紳不到、乃放□歸所、一面將廟後周四方□路、□□丁家布站崗、□檢實彈、□絕交通、形同□嚴、次日天明、復召集農民數百人、連同泰橋農民協會及著名地棍□全葆等、至縣政府示威、而袁所長亦同時赴縣告訴、未知涂縣長對□、如何處置也、

嘉善

◎查獲私販烟土　著名土販王老四、近有大宗私土□進、被縣政府得悉、由□知事親自率警往搜、王老四聞風□匿、當場抽出煙土百餘兩、烟具全副、并吹付販賣煙件、當將通風之巨警一名、王妻某氏、帶案訊辦、不意王妻中□被□脫、不知將如何辦理、

◎分配勸募二五庫劵　二五庫劵、嘉善奉勸募十萬元、經縣政府召集□士紳議決、分配如下、城區四萬元、西塘一萬五千元、天凝八千元、楓涇八千元、陶莊五千元、干洪□千元、永□四千元、思□四千元、大雲四千元、丁柵一千元、俞匯二千元、張匯一千元、勸募標準、以財產有一千元以上者、募十元、餘類推、

湖州

◎法院檢察官對調　吳興法院首席檢察官鄭光鉞、奉令與紹興法院首席檢察官張紹周對調、現悉鄭檢察官已於昨(廿四)日蒞任視事、

◎夜航船路遇盜刦　往來吳興夾浦之夜航船、昨(廿四)夜經與七斗漾地方、突遇盜船一艘、迎面而來、盜匪七八人躍入航船、大肆搶刦、損失約五百餘元、

◎撈水草釀成命案　練市蔡家木橋農民程順寶、於日前借同佃備掉船撈取水草、以作肥料、詎駛至王姚家兜地方、民衆指爲偷稻、立時鳴鑼糾集數十人、將順寶毆斃、棄屍河中、嗣由佃備回家申訴、家屬聞訊、遂雇船打撈、至第三日始撈獲屍體、業已報請法院驗究、

時報新光

第一百卅四期
十六年十月廿八日

江蘇省黨部臨時執監委員就職攝影「自右至左」前排楊思禮曹寅甫劉炳晨王家泰鈕永建陳去病劉雲凌陳海澄　後排葛建時鈕珉華高　方蔣子英劉雲昭瀛　斌鄭福增沈競張繼德　金陵服相館攝

梁亞英女士　女士曾肄業上海商科大學及中國公學現為北京女子師範大學高材生　鄭光投稿

國民革命軍第一軍政治訓練處工作人員全體　士星舟贈

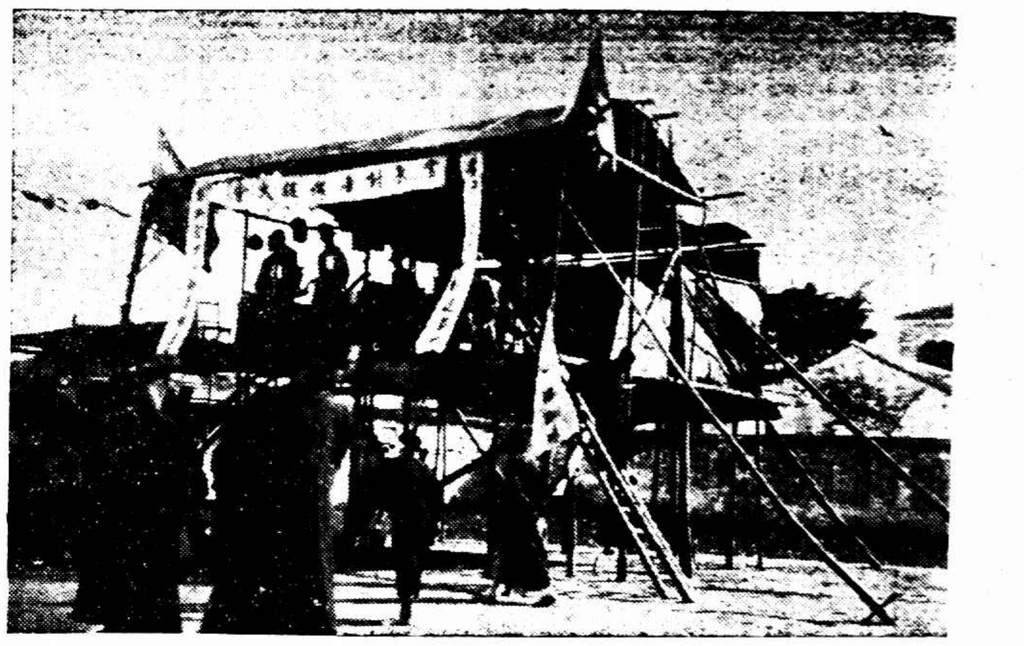
[illegible]討唐後援大會攝影　會場演說台　俞亮時攝

交通部第一交通大學排球隊　袁有德攝

參加大會之女子　陳之麒攝

復旦大學排球隊　兩隊昨在交通大學比賽　參看教育紀載　張有德攝

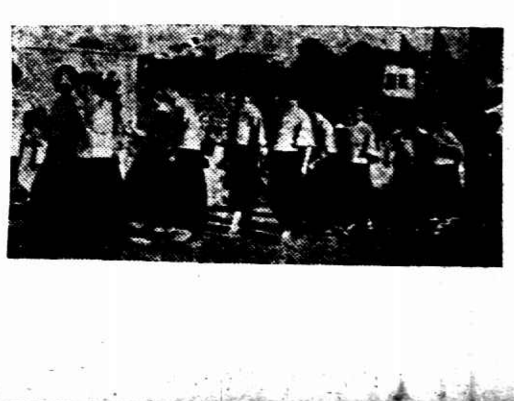
國秀女生游行　陳讀芝攝

公立一校童子軍游行　胡子剛攝

時報新光小廣告每日每字二分

浙江路念七號花筱園口
皇后鞋室
專製高等各種女鞋
參觀選購無任歡迎
電話中央九七三六

產科女醫生張英穀
晨九時起在診所下午六時在住所診所白克路念號甲電話西六一六二住所麥根路十一號電話西二八四四

張仲明醫師
門診上午十時至十二時下午一時至四時出診四時至八時診所白克路念號甲電話西六一六二

浙江路小花園
有利汽車公司
電話四九一〇
特備轎車　日夜出租

▲英租界大馬路郵政局斜對門
上海時計鐘表行
新到愛而近玲瓏手表

英租界大馬路
史惟記鐘表行
四百九十一號
聘請超等技師修理各種鐘表

上海記載

◉廢止設店丈尺限制

▲農工商局之布告

農工商局昨發布告云、（上略）茲奉市政府第一五二號指令內開、呈悉、所請一律廢止設店丈尺限制、係爲發展商業破除陋習藉圖奸商把持而謀民衆利益起見、具見實業設店丈尺、旣經前中央政治會議上海臨時分會布告取銷在案、其他商業事同一律、自未便兩歧、立即准如所擬、並由該局刷發布告限期廢止、仰即遵照辦理等因、奉此自應遵令布告、凡屬本特別市內所有各業行規、如有設店丈尺限制、自此次布告以後、一律廢止、除函知本　政府各局暨上海各法院及上寶兩縣署並分別函令商業團體查照外、仰商民一體凜遵毋違、

◉華商煙廠籌組捲煙公棧

財政部自創辦捲烟統稅後、華商煙廠早已遵章貼花、而洋商方面、迄未實行、華洋不能一律、致國貨捲煙、影響匪淺、現由財政部決定指令華商煙廠、自行組織公棧、以杜華洋歧視、並議定辦法十六條、飭令烟商從速組織、茲悉本埠華商各煙廠奉令後、擬照章舉辦、定名爲江浙捲統稅公棧、定期在中國捲烟廠公會召集大會、討論進行辦法、

◉市黨部注意捲菸統稅問題

▲召集烟兌同業會議

市黨部最近對於捲烟統稅問題、頗爲注意、昨特函南北市烟兌業各代表、定於陰曆本月初五日下午二時、假上海捲　業公會、（即勞合路會所）邀集南北各段代表、開會討論、該公會據函後、業已通告各同業查照、屆時一致出席討論矣、

◉工商標準明令確定

▲商店店夥應列爲商人
▲店員劃歸商人部指揮

各省區商民協會代表會議主席馮少山、昨奉中央商人部指令、確定工商界限標準、令云、本中央特別委員會發交來呈、閱悉、查農工商之自然分別、據本部意見、(一)凡從事于天然移產之生產供給者、如耕植畜牧之類、應屬農、(二)用原料製成商品、或從事於運輸開墾建築等工事者、如各種工廠之工人、鐵道航海鑛冶墾植土木等職工、應屬於工、(三)立於生產者與消費者、或生產者與製造者之間、而從事於買賣交易者、應屬於商、至商店店夥、論性質純係幫助店主經營商業、與產業工人絕不相類、列爲商人、原甚妥適、惟是現行工會條例、及商民協會章程、對于工商界說、頗有出入、在未經中央修訂以前、未便爲確切之解釋、本部前以店員工會隸屬工會、每因誤會而起糾紛、因提議將各地店員工會、一律改名店員公會、畫歸中央商人部及各級黨部商人部管轄、業經中央各部委員聯席會議第六次會議議決、商店職員團體、歸中央商人部、或當地各級黨部之商人部指揮監督、並經本部通告遵照在案、此後店員團體之名稱、旣已變更、且與商民協會同隸商人部之下、兩方之利益、旣易調節、一切糾紛、自可減少、來呈所舉窒礙情形、亦可謂已得相當之救濟、至於商人團體之組織法、及工商界限之分析、本部正在詳審規畫、預備提出第三次全國代表大會討論、該代表等如有所見、不妨盡量提出、呈候來部、以備采納、仰併知照、馮主席奉令後、即經通函各省區商民協會及各商業團體知照、並徵集意見、以便彙呈採納、

◉民廳對蘇州機工案之復電

市商民協會昨奉江蘇民政廳電、勸告蘇州旅滬絨綫絲織廠商同里、妥商機工風潮解決辦法、電云、上海特別市商民協會馮正委員均鑒、宥代電悉、此案紛擾情形、迭據各方陳報、節經轉呈中央、請示辦法、一面並令該管縣局嚴密制止、會同黨部特派員、妥速調處、知注特復、並希轉知旅滬各廠商、迅即回里、妥商解決辦法、早期復工、免受損失、尤所切盼、民政廳長鈕永建寢印、聞該會奉電後、即函知綢緞業會設法轉勸矣、

◉江浙絲織業聯會再電中央

▲請政府速決蘇工潮

本埠江浙兩省絲綢機織業聯合會會議、昨急電政府、文曰、南京分呈國民政府中央黨部商人部江蘇省政府省黨部民政廳、建設廳鈞鑒、（致中央黨部商人部電、加有電敬悉）、蘇州鐵機工人搗亂總商會、搜查會所、割斷電話、□□□□、游街毆辱、傷痛狼藉、幽禁斗室、勒索鉅欵一案、報載該工人等兇焰愈張、風潮愈熾、竟將市公安局捕獲之主動要犯張春山半途劫去、並將押解該犯之警探數名、私擅逮捕、禁閉振亞廠內、局長奉警營救、該工人抗不釋放、如此任意搗亂、目無黨國、尙復成何世界、青天白日之下公令可以抗違、法律失其效力、阻礙工廠營業、敗壞工人名譽、當此北伐勝利之際、後方如此搗亂、不獨實業工商、同歸於盡、而於地方治安、黨國前途、均受絕大影響、若不嚴厲懲辦、迅予撲滅、勢必蔓延日熾、萬一釀成大禍、後悔莫及、群情惶恐、輿論大譁、合再電懇鈞府、部長迅予嚴懲首惡、解散脅從、秉公調解、以彰兇暴、而安良善、庶幾天日重光、大局幸甚、臨電惶悚、不盡欲言、江浙兩省絲綢機織業聯合會叩感、（二十七日）

◉私設西北革命軍機關

衛戍司令部奉令查禁

淞滬衛戍司令部布告云、案准軍事委員會軍政廳箴電開、頃奉常務委員諭、據報有自稱西北國民革命軍軍長師長及東北先遣軍司令旅長者、在上海地方私設機關、實屬敲詐、無所不爲、應即嚴行取締、並將首要拿辦等因、希即遵照辦理爲要、等因、除令飭駐滬軍警嚴密查拿外、合行布告、仰軍民人等一體知悉、遇有上項私設機關及僞官等、准其隨時報請軍警捕拿解辦、以儆不法、此布、中華民國十六年十月二十七、司令白崇禧、

◉衛戍部租界辦事處之組織

中國新聞社云、淞滬衛戍司令部租界辦事處、定今晨九時在法租界愛多亞路辦事處開會討論內部組織辦法、聞其草定組織、大致劃分四組、辦理軍事政治盜匪外交各項事務、惟詳細組織、須待會議後決定云、

◉長江船照常通過荻港

▲埋設水雷說之傳疑

據日昨由漢回滬之日清船大福丸船員某君談、當下駛時、因聞銅陵荻港間有埋設水雷之說、於抵九江時、即從事調查、先訪英領事館、該館並未接駐漢英領事館及怡和諸公司之通知、日領事館亦不明其事、又該地日艦派員調查、亦未得詳報、田各船上下水照常往來、當經過該處時、並不見有何等形跡云云、

火車免票無照不通用

滬寗滬杭甬兩路車務總管昨通告所屬各站文云、爲通告事、案奉局長二十四號函開、自十一月十五日起所有各項記名或不記名之免票、如無照片概不適用、倘仍有持用者、一經察覺、概須照章補票等因、奉此、合行通飭各站關係人員一體查知、

◉各交易所接預借營業稅函

昨日上海各交易所同時接到全國特種營業稅徵收處通函、因財政部催解款項、商將十七年份營業稅預借半年、並令迅速措齊送處轉解、以應軍需、

◉江順輪旅客狼狽來滬

東南社云、招商局江順輪於二十日抵大通、被劉興殘部扣留、船中婦孺老幼、盡被驅逐上岸、昨據由蕪狼狽逃滬者云、當被迫上岸時、投江而死者十餘人、在蘆葦中又餓斃婦孺十數人、爲狀極慘、

◉工學兩會討唐宣傳大綱

▲市學聯合會

本市學聯會宣傳部擬定宣傳大綱分發各校切實工作、並將該會宣傳大綱披露於下、(一)（唐生智是軍閥）、唐逆在武漢湘皖搜括民財、殘殺民衆、報紙宣揭、人所盡知、又復割據兩湖、屯兵不進、阻撓義師、勾連帝國主義走狗國家蟊賊張孫諸逆、更窩容赤黨、互爲利用、實爲軍閥之尤、軍閥不倒、民無生路、此吾人不能不一致向此殘民賣國之軍閥唐生智申討、(二)（唐生智是黨國叛徒）、當唐逆受軍閥吳逆之壓迫、途窮來歸、我國民政府仁大寬容、予以自新機會、奈唐逆豺狼成性、蛇蝎爲心、不惟不知悛改、抑且嗾使黨羽把持黨務、擅委黨部委員、遍佈爪牙、實行利己主義、厭惡忠實同志、又復勾連蘇俄、以容共爲借欵之條件、欲以兩湖礦產爲帝國主義六千萬兩之代價、送還收回之漢口租界、破壞國民革命、阻礙建設大業、助長國內戰爭以遂瓜分之禍、此吾人不能不一致團結向此叛黨賣國之唐生智申討、(三)（唐生智是民衆公敵）唐逆軍閥殘民之行爲、叛黨賣國之劣跡旣如上述、其禍害所及、不惟影響國家建設進步、實爲民衆之公敵、吾人知覆巢之下必無完卵、民國意義即國民之國家、我民衆公有之國家自不能予個人作貿、並自爲貨品、吾人對於唐逆旣有此兩重關係、是唐逆之勢日盛、即吾國家之生命日危、此吾人不能不一致向此民衆之公敵唐生智申討、(四)（國人應如何一致起來申討）唐逆罪惡、旣爲害民生、影響我國本、吾人爲自身計、爲國家計、自當一致起來申討、現我國民政府已明令討伐、吾人身爲國民、應爲政府聲援、表示民衆朝氣、以早日促其成功、一方面須將唐逆之劣跡輾轉宣傳、使民衆認識唐逆軍閥之罪惡、以及關於本身之利害、更進一步使民衆深切了解一切軍閥國賊之危害、努力撲滅其外延之毒燄、防止其爪牙之活動、他方面以□他一切間接或直接精神或物質援助我政府、早日打倒一切軍閥一切帝國主義、以期早日完成國民革命、實現三民主義、謀我一切自由幸福、爲國家以爲自身

（討唐標語以中央頒佈者爲標準）

▲工會統一會（續）

(三)唐生智是工農業的死對頭、同時、我們更要明白唐生智對於勞動階級的工農群衆、更留了一個慘酷的印象、唐生智在兩湖由工農階級的頭顱鮮血所造成的赤色恐怖、是使一般民衆傾家析產、工農階級、在唐逆毒焰下宛轉哀鳴、燦爛錦繡的兩湖、着了血染之後、工商的原氣、到現在都沒有恢復、工友農友所感受流離失所的痛苦、是由餓而死、由死而腐、這種悲哀的表現、我們的心頭、無論如何總泯滅不了討唐的願望、好了、現在國民政府大張義師、申討這個人類蟊賊的唐生智了、在這討唐的當兒、全上海的工人、是情願拋着頭顱、滴着鮮血來答我們國民政府做一份討唐實際的工作、(四)唐生智是摧殘黨國的叛徒、國民政府這次的討唐、純然是服從全國人民的公意、並不是一般頭腦簡單的人所認爲內鬨、我們要認定唐生智、是國民黨以外的一個敵人、絕對不是黨見不同、可以說妥協的、要曉得唐生智是一個利用軍隊、擴張自己地盤、把持政權的軍閥、在青天白日旗幟之下、那裏還容許這種假借名義摧殘民衆的惡魔混在裏面呢、當國民革命底定兩湖攻克武漢的當兒、不知犧牲了多少的烈士、但是這殺人不見血的唐生智、將烈士們鮮血的結晶、從趙恆惕吳佩孚手中奪下來的湖南湖北、都歸入唐的版圖、同時用做反動的根據、這是多麼痛心、而使我們認爲唯一恥辱的一格事、(五)擁護國民政府討伐唐生智的途徑、唐生智猙獰的面目、是揭穿了、勾結張作霖、勾結孫傳芳、勾結共產黨的罪孽、是暴露了、國民革命戰鬥的方式、自然是要向這種殘暴軍閥進攻的、一切革命的民衆和武裝同志、我們不只要在三民主義的大道上去完成我們的使命嗎、那末我們對於陳炯明第二的唐生智、應該取何種的行動、我們要下一個不妥協的決心、一致起來去參加討唐的工作、要是誰袒護唐生智、誰就是反革命、我們認定奮鬥的目標、憑着奮鬥犧牲的精神去擁護國民政府討伐唐生智的大舉、使民衆的武力盡量表現於一切軍閥一切反動派的前面　上海工會組織統一員會

上海

□行蹤

▲何玉書　江蘇省政府委員何玉書、日前因公來滬、已於昨日晚車返寗、

▲朱培德　江西省政府主席委員朱培德、前晚由寗乘夜車、於昨晨七時抵滬、

▲王寵惠　司法部長王寵惠、前日由寗來滬接洽某項要公、已於昨晚乘車返寗、

▲曹萬順　十七軍長曹萬順、於日前因公來滬、業於昨晨遄返崑山防次、

▲鄭毓秀　江蘇省政務委員鄭毓秀因公於昨晚乘車赴寗、

▲蔣鼎文　第一軍第一師長蔣鼎文因所部已陸續開拔赴寗、轉道北上、故將後方事務部署妥貼後、於前日由杭來滬、耽延二日、定今日午夜轉赴前方督師、

□人事

▲郭衛執行律師職務　郭衛律師、號元覺、前奉國民政府簡任爲司法部第三處處長、旋代理部務、後因寗漢合作來滬、現已不願再入政界、仍在滬執行律師職務、事務所在法租界西門路潤安里九十號、並設分事務所於北京路一百十二號、

▲徐寶卿今日出殯　法捕房華務探員徐寶卿、於二十四日晚在殺牛公司附近檢查行人、被人槍擊受傷、送至德和醫院、因傷重不治身死、將屍舁送同仁輔元堂驗屍所、昨由尸屬請求免驗、當奉捕頭准許、即假驗尸所治喪、下午棺殮、今日上午出殯、寄厝虹橋肉業雪堂公所丙舍、法捕房屆時派探捕到場送殯、聞徐係徐家匯人、年三十八歲、堂有八十三歲老母、遺下一妻一妾、一子九歲、三女幼者尙在懷抱、

朱耕泉死後之哀榮（二）

大殮情形

日昨爲上海市區保衛團第五支團已故班長朱耕泉大殮之期、遺骸停在團部後埭中廳中間、團部大門內兩廊及內庭縉懸各界致送之輓聯輓額不下數百副、到場人物、有市公安局長戴君代表伯緯隊長崔子雲、二區分局長嚴金榮、印花稅徵收局長魏滌淸、區黨部代表姚子讓莫子經穆恕君王一亭湯伯魁王彬彥、救火聯合會代表陸錦驪、業家淡火政會代表沈國樑、教育局代表秦硯畦、滬南中區滬南六區中城北城等各商聯會代表、及石皮弄陳衡和雜貨店主陳錦棠、（即盜匪闖劫該店之事主）以及浦中各保衛團團員暨十二支團全體團員約計一千餘人、下午二時、團長李英石君即命全體團員齊集禮堂舉行大殮儀式、屆殮時、吹鼓僧道、一概不用、朱君遺骸御藍緞軍服衛章、元緞軍靴、入殮後以國旗蓋棺、殮畢、由李團長與朱君家屬起立道謝來賓、散時已三時半矣、

□交通

▲滬杭路新機車將到　滬杭甬鐵路原有機車已有七輛移借津浦路使用、而該路近來客貨運輸頗稱發達、機車頗感缺乏、故特向安利洋行定購機車九輛、將於今明運抵吳淞、交付該路、

□會務

▲農業商協會明日成立　國路農業商民協會、自經市黨部商人部委任郝海瑞・殷傑夫・朱勉椿・陸琴舫等二十一人後、籌備已經就緒、決定於明日假寗波同鄉會開選舉大會、

◉唐生智與孫傳芳勾結證據

▲淞滬衛戍司令部公布

淞滬衛戍司令部致本報函云、查唐逆生智勾結敵軍、謀危黨國、八月間孫逆傳芳未渡江前、敝部已徵有所聞、屢在電局檢得蚌埠武漢間往來電報多通、祗以均爲密碼、未能立發其奸、當龍潭之役敵退後、第七軍在戰地獲得孫逆命令數件、均與唐逆有關、同時上海電局復檢得蚌埠致本埠環龍路花園別墅二十二號孟子威密電多通、當派探前往該別墅搜獲密電本一部、譯出來電、始證實唐逆與孫傳芳確有勾結、而趙子威則爲其駐上海司通訊者也、敝部爲使國人了解其罪惡起見、現國民政府已明令討唐、特將龍潭戰役檢得孫逆命令二件及孫逆致唐逆馬電一件付印、隨函送達、即希查照披露爲荷、

（一）命令（八月十三日於蚌埠行營）唐孟瀟代表趙菜由漢來蚌、會商夾攻南京、進攻計畫均已擬就、各部隊當即預備出發、我軍乘機直退、西有唐孟瀟之生力軍爲助、南京指日可復、赤逆不日即行撲滅、切切此令、

（二）命令（八月十五日於蚌埠行營）頃接唐孟瀟來電、該軍業已整隊待發、不日由九江向蕪湖進展、與我軍會師南京、仰我軍各部隊由津浦路運河分道並進、即刻出發、此令、

（三）孫傳芳致唐生智代表電　萬急、上海法界環龍路花園別墅二十二號趙子威兄鑒、速密轉唐總司令孟瀟兄鑒、神交千里、久許同心、這隔關山、此懷無間、囊以環境各異、欵晤離通、深用悵惘、頃趙子威兄轉託楊公庶君來埠、藉承手教、具稔良謨、以欣以慰、時局糜爛至此、非聯合決伐切實合作、莫救危亡、吾兄志在經國、才擬定亂、兩湖治績、萬目具瞻、頑思攜手同心、共匡大局、黃樓在望、企禱嘉名、前已派唐天如兄晉謁左右、有所接洽、到時尙祈賜見指示一切爲禱、弟孫傳芳馬、

◉黨部分頭作討唐宣傳

▲特別市黨部　市黨部宣傳部、爲求討唐宣傳普及民衆起見、昨日會同各部、分別具函農工商學兵婦女等各民衆團體、於最短期內召集會員大會、以便派員切實宣傳、同時發討唐傳單一種、

▲第一區黨部　前晚召集各分部宣傳委員開會、議決、各分部組織演講隊、共成立四十餘隊、分頭出發演講、復經延長時間、討論定所演講、指定寶山路新民公學、新民路人力車夫會、青雲路世界大戲院三處地點、日期定念七、念八、念九三日、每日下午七時至九時、當推宣傳員十四人、担任演講、

一區五分部　爲宣傳討唐問題組三隊、第一隊隊長陳兆明、第二隊成國鏗、第三隊黃爾棠等、分頭於下午二時出發演講、地點在北火車站虹江路寶通路中興路虹江路小菜場一帶、

▲一區十分部　十月廿六日下午七時、第一隊出發在永興路及虹江路各茶坊、由長范更新李錦卿・陳浩然・林一鶴、分發傳單、宣講、成人義務夜校女生六人、手九時散隊、

▲一區十七分部　該分部自接訓令、於廿五夜七時、召集臨時緊急會議、議決當由常務委員郭壽慶・宣傳委員杜椿蓀・李爾枕・志成・金孟堅・王俠・毛忠達・蔣文昇・姚忠道等七人、率虹江路新民路一帶演講、聽者民衆約近百人、至十時許、整隊回部、

◉特別市黨部發出兩要電

▲電懇閻錫山商震　國民政府、太原閻總司令、大同商總指揮勛鑒、鏟除萬惡軍閥、完成國民革命、爲我黨唯一職志、自□□□□同志舉義討奉、風聲所播、群匪褫魄、數旬以來、京漢京綏兩路戰事之進展、大足以增吾黨歷史之光、同人等雖遠處東南、引領北望、未嘗不躍踊三百也、比者唐賊生智叛黨賣國、陰與張孫諸賊勾結、冀破壞國民革命之聯合戰線、於使東南武裝同志、不得不分而西顧、而張孫諸賊乃得負嵎守固、苟延殘喘、然敵人愈強愈足以引起吾黨同志之努力與奮鬥、會師幽燕、直搗黃龍之願、必能□最短期間圓滿以償、斯則可與同志等□其信、且足□自慰者也、謹佈區區、伏祈垂察、順頌黨祺、上海特別市黨部叩、

▲電劉興請一致討唐　蕪湖探投劉軍長興勛鑒、惟時至今日、曾部仍逆命是用、則不無令人深滋疑慮、有不得不爲左右告者、唐逆生智、始則假意來歸、投機以牟利、繼乃無惡不作、害國以求榮、近更勾結奉張、縱容共黨、狼狽爲奸、謀危黨國、逆跡昭著、罪不容誅、中樞忍無可忍、始明令褫職申討、爰興義師、大張撻伐、固不難摧穴犂庭、殲厥大憝、還請左右即日明白□電、一致聲討、亦知完成北伐、必□接殺此獠、否則行見左右同志其身敗名裂耳、順逆所在、諒當知所從違、幸勿自誤、致貽後悔、

◉二五庫券第四次還本付息

▲本月三十一日

江海關二五附稅國庫券基金保管委員會、昨發通告云、查本年十月三十一日、爲江海關二五附稅國庫券第四號本息票開始付給之期、應憑第四號本息票向中國交通兩銀行隨時支取本利、特此通告、

◉領取庫券本息變通辦法

▲由各縣政府代付

江蘇財政廳通令各縣政府文云、爲令遵事、案照本廳前次勸募二五附稅國庫券、業經掣換正券、並布告還本付息在案、茲據松江縣商會等暨民衆陸伯周郵代電稱、認購庫券、上海甚多、如照指定之地行領取本息、則遠在滬濱、殊感困難、而所費不貲、即併留亦得不償失、擬請將應領本息交由縣政府轉發等情前來、察核所呈各節、尙屬實在情形、本廳長爲念民艱、量予通融辦理、由縣代付本息、以昭大信、除令知松江縣長外、合亟令仰該縣長即便遵照、淸查該縣莫解前項券欵應付本息各數、驗明庫券號數、就徵存相當欵項憑券墊付息金、仍將已付訖息票截剪留存、彙集成數、作爲現金、備具解廳、正稅文書一併持中國銀行辦理解手續、似此稍事變通、庶幾各方面均稱便利、該縣長務速錄令布告民衆一體周知、並將辦理情形具報備查、毋違切切、

□交誼

▲房客總會設筵讌客　閘北房客總聯合會、因日前爲籌集商業義務學校經費、在更新舞台請著名票友女明星及長老會紀樂隊及大力士等表演遊藝、及戲劇、頗得大衆歡迎、昨夕特在小有天閩菜館、設筵讌客、表示謝意、

▲滬商餞寗廿六軍長　馮少山・王曉籟・袁履登昨晚在杏花樓爲二十六軍陳軍長如軍長餞別、所邀陪客、均各界要人、賓主歡洽、至九時許始散、

□商場

▲榮華照相館開始營業　北四川路榮華美術照相館、已於前日開始營業、所聘攝影技師、攝法新穎而合美術化、連日顧客極衆、

▲都錦生大廉價誌盛　北四川路十二號都錦生絲織廠、自十月初一日起大廉價一月、各界士女前往購買者甚形擁擠、其最著名之絲織風景片・兩裝領帶・風景手提袋等、買者素視爲送禮唯一上品、新發明之湖霞緞、因花樣新奇、質地細密、並且可保永不發毛、定價每尺祗售九角八分、大廉價期內再打九折、爭先購買、一時售缺、昨晚運到大批、今日仍可應市、

□雜訊

▲萬國棋會國際比賽　愛多亞路三十八號歸華總會之萬國棋會、現擧行國際比賽、計每一國推出選手三人、除上海有各國、務須一致加入、定十一月二十日起決賽、聞中國選手計謝俠遜何錦輝等三人、

□氣象

徐家匯天文台昨日（二十七日）下午四時半、預測二十四小時氣候・晴而寒・黃海及東海上吹東北風・因颱風擾□東北北進・琉球之東及九州東南天氣均惡劣・華中有低壓・昨日（二十七日）下午三時前二十四小時內・本埠氣溫・最高七三・四・最低四九・一・去年同日・最高六四・八・最低六〇・四・

◉江海關催領續航存票

▲並限期收取支票現銀

中國新聞社云、江海關梅稅務司昨發佈告云、現奉稅務司令開、凡自民國十三年一月一日起至十二月三十一日本關續航之存票、商人尙未來關領取者、限至民國十七年二月一日以前領去、如逾限未領、此項存票、概行由關銷毀、其在民國十三年一年內本關續航之存票、現銀支票、商人雖已領去、尙未收取現銀者、統限至民國十七年一月三十一日收取現銀、如逾限未收、此項支票一概作廢等因、奉此、合亟布告、仰各商人等一體遵照、幸弗觀望自誤、

◉英美烟工會與各方面

▲後援會請撥欵救濟　英美煙草公司罷工工友後援會、爲救濟失業工友之生計問題、昨特具呈國民政府及市政府、請撥巨欵救濟、並另函各團體勸募捐欵、

▲市黨部籌欵得二萬　市黨部、爲英美煙公司工友向外方募欵救濟、現已募得兩萬元、一俟分配方法議妥、即交後援會散發、

▲工統會通令各工會　工統會准英美烟廠罷工工友後援會函、昨日通令各工會轉飭所屬工友、今後一致購吸國貨香烟、切勿再用英美烟廠出品、以示抵制、如違者明報告、當予嚴厲處分、又該會昨通告全市工友云、全上海市工友們、大家下一個決心、從今以後、不吸英美烟廠的煙捲、來打倒有強權而無公理的洋商、

▲工統會第二次集議　英美烟廠罷工以來、工統會昨召集華商各煙廠討論辦法、昨日復召集輪船碼頭報關各業工會代表王海瑞王厚德潘孟庸許仲才周燕計和桂楊瑞華徐鴻逵方平和潘中原程雲陔鄭仲儀等到會討論、(一)以經濟援助失業工人、(二)禁用英美煙廠出品、(三)對於英美烟廠出品不予運輸與報關等等、除一二兩點已有辦法外、對於第三點、議決由工統會令有關係之各工會照辦、

▲本星期日化裝宣傳　工統會宣委會演講股化裝宣傳隊、定於本星期日假浦東大舞台作第二次之化裝宣傳、開新劇有蛇蝎心腸、內容均係反共意味、昨由工會將該台僱人布置一切、並通告各工友准時蒞場、

▲廠工會二代表赴甯　該廠工會以此次談判決裂、曾經會議決、推定代表顧石峰蕭根生二人攜文分呈中央黨部國民政府外交部勞工局等予以援助、茲悉昨日該二代表於正午搭車晉京、英美煙廠工人代表李鏡華到京、向中央國府請援、（南京二十七日中央社電）

▲勞工局長公畢回甯　國民政府勞工局長馬超俊、此次奉命來滬調查罷工情形、昨以公畢、搭早車回寗、各機關均派代表護送、中央工人部特派員蕭同滋、勞工局長馬超俊、感（二十七）晨返京、克向中央國府報告英美煙廠罷工群情、並請政府令外交部嚴重交涉、要求接受工人條件、冀工潮速息、免生意外、（南京二十七日中央社電）

▲英美煙牌號之通知　市黨部宣傳部昨將英美煙公司在市行銷各種香煙牌號抄錄一分、分發各級黨部一體宣傳、牌號如下、（較密通者上加×爲記）

×福羅克（即三十號四十八號）	黃錫包	×哈德門	×茄力克
幸福牌	東樂	×三砲台	海軍牌
×天橋	×司令牌	強盜牌	古印
×土耳其	×大英牌	大中國	×白錫包（即綵盤牌）
×品海	大多福	×使館牌	×前門
大棋盤	攝政牌	×仙女	大金花
大歡迎	美英	俾人	孔雀
大美女	第一牌	×三鈴牌	老樹
翠鳥	鷄牌	×欽差	紅印
剪刀	八卦	嬰孩牌（即小囡牌）	長壽
水鴨	仙鶴		

昨晚楊樹浦之暗殺案

王釜良中數彈斃命 一行人被流彈擊傷

甬人郭阿生、在楊樹浦路大連灣路西公大第二紗廠對面長安里八百零四號半開設洽興綢貨店、已歷有年所、營業 盛、其內弟王釜良年三十三歲、間或至店內幫忙、王本無恒業、錦花會所得、度其浪漫生活、昨晚九時一刻、王正與其姊丈在店深談、突有短衣男子三名、挾槍魚貫而入、王郭猶以爲主顧臨門、起身迎接、詎砰然一聲、王胸部擊中一小孔、王正呼痛、而槍聲又連三響、均中王胸部、遂倒地氣絕、而來者出門又發槍二響、致流彈飛出、有一行人受傷、當第二槍發出時、王之姊夫郭阿生、已知來者非盜、顧以來勢甚猛、急避於櫃側、及來者逃出後、乃急馳出投滙山捕房報告、時已九時三十分、距出事時間已逾一刻鐘、捕房得報後、當派中西探隨往出事地點調查、當檢獲子彈二枚、帶同捕房、據情報告捕頭、再報總巡捕房、轉飭各捕一體偵緝兇手、務獲解究、王尸則由捕房派捕用病車舁送斐倫路驗尸所、待今日報官相驗、當尸體未送驗尸所前、斐倫路靶子路之巡捕醫院曾應滙山捕房之請、由院派醫生至出事地點先事檢驗尸體、察得胸部所中之槍、有一彈已穿心、是以致命、流彈所中之行人王怡生、查爲出外購買蛋糕、正立於該 門首、彈中左腿、當時倒地、其家即住於長安里第四弄第九家七百六十四號半、其父在怡和紗廠爲管車、聞子受傷、迅急趕視、子彈已穿腿而出、但骨尚未斷、故無大礙、乃命其移醫院求治、旋即出院、而郭阿生則由探帶入捕房、詳詰當時情形一過、候緝兇究辦、

兩處火警

▲永安街 法租界外灘永安街九號樓房太古公司行李房、原住有出店、於昨日上午十一時許、忽然失慎、經法租界救火會駛車到場、火即熄滅、僅焚去該出店等箱子舖蓋、未釀大禍、

▲開納路 滬西開納路極司非爾路附近某姓鄉民、於昨晚八時三十五分、失手將油燈撥翻、頓時起火、迨救火車趕到接水灌熄、已將全部房屋焚燬、幸未延及隣居、

強姦婢女

徒刑六年

住居蓬路四百四十七號前充警察之天津人李德、於本年六月二號用強暴手段、將十三歲養女廣東人彩鳳奸汚、被虹口捕房華探長凌潤庠前往將李拘獲、並將彩鳳送濟良所暫留、昨由法院黎庭長提審、據彩鳳供年十三歲、在被告家爲了頭、出事日被告命我與彼同臥、不允則毆打、即被在樓上地板上姦汚、約半小時始能、至今下部甚痛、不能行走、黎庭長問祇此一次否、答僅一次、詰之被告不認有此種不端行爲、經被告、黎君核供之下、以被告強姦幼女、業由被害人證明、判李德處二等有期徒刑六年、未決羈押日數、准以兩日抵徒刑一日、彩鳳暫送濟良所留養、

盜跡

●警報

▲馬浪路 住法新租界白來尼蒙馬浪路明德里六號向在某洋行爲買辦之鄭渭江家、於前晚十點半時、突來盜匪五名、以問信爲由、敲門入內、各出手槍、翻箱倒篋、被劫去金飾現洋等物共值洋一千八百餘元而逸、

▲來米路 來米路七十九號余天均所開之鐘表店、於前晚八點三刻時、突來盜匪五名、出槍恐嚇、被劫去現洋一百餘元、銀表眼鏡等物、携贓而逸、

▲敏體尼蔭路 敏體尼蔭路三一四·三一六號陸天寶與楷、於前晚六點三刻時、突來盜匪六名、以購物爲由、闖入店堂、出示手槍、被劫去金飾十餘兩、值洋五百餘元、現洋一百餘元而逸、

▲西愛咸斯路 二十四號晚七點半時、西愛咸斯路一百十七號順裕米店、有盜四人入內、各出手槍、被劫去六十五元而去、

▲李梅路 李梅路恒豐電燈公司於二十四號晚十二點時、被盜四人入內、劫去現洋六十三元而遁、

▲福建路 昨晚七時三十五分、有四盜徒入公共租界福建路四百三十四號、三盜執有手槍、劫去大小銀洋六十五元、

●緝獲

▲盧阿祥等三盜匪 哈爾濱捕房華探目何慶恩得線人報告、謂有盜匪闖劫居民財物、須經過東漢璧禮路、遂於前日下午二時、帶同線人並督率包探盧樹祥徐芝卿錢連在東西探興門及廿一號三道頭西捕等前往守候、果有三匪迎面而來、即上前擒獲、帶入捕房、詰悉名盧阿祥阿二任才貴、均係甬人、在盧陸兩被告身畔抄出手槍兩支、子彈十四粒、及利刃一柄、又在任身畔搜出子彈三十七粒、昨日解送臨時法院訴前請、捕房律師投訴前情、遂將槍彈利刃等呈案請察、並稱查得第三被告任才貴於前年九月間在公共租界犯有盜劫及謀殺重案、由前公廨訊明判處死刑、移交駐滬軍法處執行、詎不知如何被其逃出、是以要求展期、俾便詳查各被告犯案云云、質之盧阿祥陸阿二均供在租界並無犯搶劫情事、而任才貴供當時被仇人誣指、後經軍法處訊明釋放、本官令推事核供、論准改期查明解送刑庭訊理、各被告仍回押捕房、

▲闖劫未成之四盜 閘北五區一分所曾所長、近來迭破綁票匪案劫案多起、日昨又得密報、轄境內時有匪徒、將行劫聽家宅何姓錦之各富戶、曾所長得報後、立即密令探警等留意偵察、並加派便衣警日夜防護、至昨日上午九時許、果有形跡可疑之匪徒行將舉事、該所探警等預先在四周潛伏、尚未搶劫、匪等已受包圍、旋爲匪徒覷破、隨即開槍拒捕、探警等亦放槍還擊、一時寶通路川公路智呂里等一帶商店居戶、均各閉戶、但隨即回復原狀、結果擒獲四盜、均穿嗶嘰呢華絲葛、服裝甚爲華麗、抄出盒子手槍三枝、當票數十張、經所長訊悉該匪供稱、一姓王名阿寶、二十八歲、一姓孫名鳳春、二十九歲、一姓嚴名金發、三十六歲、均寧波人、一姓郭名炳根、二十八歲、廣東人、供認先後在華租界搶劫多次、爲綁票匪、亦不供認有同黨、曾所長即供後、立即備文移解公安局訊辦、

●審判

▲孫宗芳處強盜罪 畢啟豐於七月十二號在臨邱路被匪劫去鈔洋一千六百元、業經隆司捕房華探長陸連奎探目范德全緝獲嫌疑犯孫宗芳王阿仁徐渭亭王阿二等四人、解由臨時法院訊供終結在案、昨晨由熊飛推事升座宣判、庭宣布判詞云、被告孫宗芳結夥三人以上強盜之所爲、處一等有期徒刑十四年、褫奪公權全部終身、其餘王阿仁徐渭三人無罪、

▲陳阿大押十四年 盜匪江北人陳阿大、於九月五號持械夥劫西藏路一百六十九號石成珊家鈔洋二百元、被老閘捕房包探連同手槍一支、子彈八粒、解由臨時法院訊供終結在案、昨晨經熊飛推事升座宣判、陳阿大結夥三人以上強盜之所爲、處一等有期徒刑十年、褫奪公權全部終身、槍彈沒收云、

▲楊國務徒刑四月 向爲古董掮客之南京人楊國務、因於前日下午七時許、夥至同孚路搶劫行路西婦非斯司手攜內儲鈔洋十五元之皮夾一只、被該西婦鳴由包探高憂鷗將楊拘獲、抄出假手槍一支、帶入新閘捕房、昨晨解送法院刑庭、經由原告西婦並報告前情、據高包探投案、經管推事訊供明確、判決楊國務處徒刑四個月、假手槍沒收、

燈籠火……黑暗中

照不清八個人面孔

浦東楊家渡中市、土地堂後面同興里第一號房屋、住揚州人郁姓、主人郁繼昌、六年前暴病故世、一切家務、由其妻管理、有五子、長名立堅、今年二十九歲、妻王氏、次名立志、其餘三子、名立本、立輝、立先、五弟兄頗親愛、快樂度日、而立堅曾出嗣於舅母家、今年舅母病死、立堅哭之慟、於是穿上孝衣、

【郁家】

【夜靜】郁立堅從前在英美煙廠機器間爲車頭、五卅風潮、英美停工、乃入華德路南洋兄弟煙廠、迨南洋廠浦東分廠落成後、調至浦東爲機器間中之下手、迄今約達二年、平日和廠中同事頗有交誼、會昨日廠中有名「大頭」家舉喪事、請柬送到郁家、立堅乃於夜晝六七時、前往吃酒、「大頭」家離同興里祇半里許、往返甚便、九點鐘、喜酒食畢、乃同廠中同事七人辭出、廿七人中、有工會代表、先後步行、郁在中間、楊家渡一帶路徑、闃然不平、又無路燈、黑暗處幾不能行、一行八人中、祇有紙燈一盞、引導於前、

【槍聲】隨行隨談、將近同興里時、突有槍聲、砰砰發於後面、八人聞後、爭先逃避、立堅不及逃走、身中槍彈、倒在路傍油店之前、呻吟呼救、斯時、只有同行中之一人、奔告同興里郁家、謂得立堅受槍傷矣、立堅之弟立志聞訊、奪門而出、尋覓得立堅、雙手扶起、其上下衣衫上、濕不堪、抱至屋中、時家人已攜燈而出、燈下照之、猩紅可怕、郁家老小兩根、棉被一條、裹血人立堅抬至三區公安局南首之浦東市立醫院、揚叫求治、醫生見勢凶、乃命送至浦西著名醫院、當傷人上船時、口不能言、

【四彈】十時許、船靠江天碼頭上岸、將立堅送入麥家圈德和醫院、經中西醫生極力察治、自頸部至脚部、知共受四彈、一從右太陽出、一由右喉管入、從左喉管出、一從前部之肩膀入、由後面出、尚有一彈、則從左腰傍入、尚未穿出、於是用最速之手段、塗藥包紮、送入重病房安臥、腰中一彈、須幾時拍出、甚爲凶危、不能移動、

【血衣】記者於出事後一小時頃、晤及血人之弟郁立志、詢以一切、據云「……吾家弟兄五人、立堅是老大、平日人頗和氣、在廠中工作、月薪不過三十元至二十元、嫂嫂王氏、娶已七八年、生二女、長者僅四歲、小名寶妹、幼者方滿月、奶名小妹、家慈年已五十七歲、一聞此耗、內慟哭不已、……吾至家兄之受槍彈傷、吾料發槍者必誤認目的人、……吾現在太古公司中辦事、……」言下、不勝悲哀、十一時將近、照院定例、不准多人留院、乃使四相幫先返、同時將立堅之血衣攜回、計有深色呢帽一頂、上靑嗶嘰短衫褲一身、白斜紋袖衫褲兩件、黑襪一雙、白布鞋一雙、血痕斑斑、腥不可覩、

汚人身首

【婦人判押】住閘北太陽廟巷猪[illegible]人周[illegible]文、因爲活之高郵人周[illegible]文、昨日時將其媳高氏凌虐、欲將媳驅逐、高氏同至母家哭訴、其母高蔣氏大憤、即往周處理論、初則彼此謾罵、繼而高氏忽用糞澆蔣氏滿身、蔣氏恨極、扭高赴四區公安局、經梅區長訊問之下、判高氏拘押十天以儆、

【夫婦拘究】住居閘北長安路錦華絲廠對過溧水人王毛根所開之同興烟紙店樓上之揚州人朱開順、以小工爲生、其妻李氏、時常毆打、頗有河東獅吼之名、而朱亦有季常之癖、前晚十一時許、李氏又因向夫逼錢不遂、朱欲向外逃避、在房內將夫肆毆、氏取磁器茶壺擲打其夫未中、後圖以燃點於棹上之美孚燈爲武器、朱恐失火肇禍、忙起上奪下、於是雙方扭毆、朱之面部頭項等處被氏抓得鮮血淋漓、隔忽扭撥不慎、碰翻便桶、頓刻滿室臭氣薰蒸、糞由樓板上漏下、以致該店樓下從適子琴、被漏得滿頭是糞、而櫃檯上及懸於樓板下之莫錠亦無不汚及、該店主王毛根之母王姚氏大怒、即鳴警到來、將朱夫婦拘入公安局訊究、

綁架沈梅村案審結

綁匪貪心八千元不允 周家嘴路起出匪與票

總巡捕房中西包探在周家嘴路二千五百卅一號屋內破獲綁票匪窟、拘獲綁匪張阿三王阿林徐爾林施錦明杜永清童嘉華陳連根等七名、起出肉票沈梅村、解由臨時法院訊押各情、已誌本報、昨晨由法院繼續提訊、據原告沈梅村投訴向在法租界河濱開設茂昌洋貨號、於八月十一號經過民國路、突遇被告等乘坐汽車駛來、持械恐嚇、將我擄去、駛往周家嘴路二千五百卅一號匪窟、由第一被告張阿三監視行動、我因寂寞、曾代被告等做就衣服幾件後、幸得捕房破獲、始復自由、繼據沈湘雲投案稱、梅村係我親戚、自被匪黨綁去後、曾有信來約往無錫接洽贖價、當由原告之妻沈陳氏赴錫與徐爾林施錦明等會晤、當時匪要洋若干、因缺乏軍餉、故稱代數相差太遠、經我一再懇求、祇允數八千元、彼云欲添十餘萬元、現祇三千、其後增至八千元、而被告等仍未允諾、我即返申請示、[illegible]先登報各報通知、拘獲、質之張阿三供稱、由在逃之周錦成介紹至周家嘴路二千五百卅一號內爲飯司務、並未往無錫等處、[illegible]供祗在該屋看門、童嘉華徐爾林供認事前由周錦成起意、欲將原告綁來、我對於本案完全無關、杜永清供向在原告處辦事、後不知如何仍被綁來、並延律師代辯、詰之陳連根供詞推諉、推事核供、官諭本案辯論終結、訂期宣判、被告等還押、

小學教員妻欲離異

無錫少婦俞張氏、在地審廳狀訴伊夫俞梅村拋棄不養、又訛其小章圖賣、請求離婚一案、昨日上午十時、由黃庭長開庭審理、訊據俞張氏供年廿二歲、住斜橋得運里、於十七歲時童養到俞家、十八歲結婚、未曾生過子女、家有翁姑、去年正月、丈夫不告而到上海、即不顧我之生活、我於是年二月來滬遍尋無着、遂爲女傭、直至五月間與夫相遇、即領到他的姘頭胡氏處、亦在斜橋得運里、被他們趕出、唐小章將我圖賣、領人來看、我不允、故未被賣去、但他居心叵測、實難偕老、請求離婚、質之俞梅村供年念九歲、寶山縣界、在小學教員、現住浦東高橋、民國十一年與原告結婚、去年正月到上海謀事、當時並未知照原告、但後來我母親去領過的、去年五月、未曾與原告相遇、惟胡氏非我姘頭、原告前居得運里、現在亦時常去望原告、不過生活一層、一時經濟艱難、並未教唐小章將妻售賣、不願離婚、問官又問寶山縣之高橋住址、答稱高橋西、是橋東抑橋西、答稱橋西、爲寶山縣境、官又問被告一人住呢、全家均住是處、答父母均在高橋、問上海有房屋否、答無、至此官遂問唐小章供年念九歲、常熟人、住得運里、與俞梅村認識的、並未受其囑托賣妻、緣因該氏與我嫂均在布廠作工、我同一友人到廠買布、非去看人、審判長即諭本案應歸寶山縣政府受理司法管理審判、乃問原告自己赴寶山縣抑由本廳將卷移送、原告答請移送、於是遂退庭、

形形色色

金仁江 王萬生 各罰二十元

洋布職業公會會員金仁江王萬生李沛孫唐品義陳洪善洪豪陸榮棠嚴紹文等二十三名、前因在法租界勸令各洋貨店一律收市、並唆使罷工等情、經包探拘獲解送法公堂訊供、各情已誌前報、昨經中西官商明堂論、判金王兩人各罰洋二十元、餘均開釋、

【老大倒斃】南市王家碼頭老馬路裏面、昨日九時、倒斃年約四十餘歲男子一名、由警查見、回報一區一所、命警十六舖地甲投地檢廳報驗、午後由楊檢察官等蒞場驗明委係因病而死、當由仵毛家弄元和昌棧板行爲伙之鄉民生到案聲稱、死者爲朱金林、崑山人、現在家住朱家角東村、是伊之鄰居、凡爲成興、向在王家碼頭船上爲老大、請求領尸、官即傳諭訊論具結棺殮、

【招領男孩】前晚十時許、有一長圓面孔身着藍條子布單長衫破鞋紅襪之男孩、在閘北會歧路地方迷路、爲警查見、帶入四區公安局、訊據該孩供稱姓呂名文浩、廣東人、年八歲、餘詞模糊、業判送慈善團留養、出示候家屬認領、

【此中老手】常犯拐案之拐婦顧氏、近又陸續拐得十八歲女子杏寶、十七歲女子沈二寶、十二歲蘇州口音女子貴金等三名、於前日乘新濟輪船、擬往福建南台地方圖賣、船未啟碇時、爲救濟會偵探陸少廷林詠馥等上輪查見、因該氏久爲中頂牛涯、故爲偵注目、當即拘入水巡捕房、於昨解送地檢廳訊供後、判該拐婦收押、三女發交會留養候領、

公布文件

地方檢察廳

▲批示 （干解卿等）狀悉、候轉送江蘇高等檢察廳核辦、仰即知照、（陳何氏）狀悉、該氏請求諭飭爾子津貼贍養費用、純係民事問題、應向審廳民庭呈請核辦、仰即知照、（葉咬臍）狀悉、准予交保、仰即覓具妥保到廳候核、（王道文）狀悉、查此案判決書尚未送達、仰靜候核辦、（陶荷生）狀悉、案已飭傳、仰遵照所定日期來案投質、以憑訊明核奪、（顧楚帝）狀悉、已票傳於本月二十九日偵訊、仰遵傳來廳投質可也、

▲提起公訴 ㈠傷害、張章寶、㈠竊盜、耿照有、㈠偽造文書詐財、夏坤年、陳元新等、㈠竊盜、王小三、㈠和誘及詐財未遂、陳蓮卿、㈠竊盜、王三、㈠坑[illegible]致[illegible]、[illegible]、㈠和誘、王古、黃四華、㈠販賣鴉片烟、胡明新、㈠鴉片烟、施長勝、㈠竊盜、陸阿土、㈠竊盜、朱阿星、

▲不起訴案 ㈠詐[illegible]、㈠傷害致死、趙阿仁等、㈠侵占、陶春林、㈠和誘、胡老太等、（以上二十六日）

地方審判廳

▲批示 （一件）[illegible]請委任代理由、狀悉、准予委任、（一件）[illegible]聲請銷案、並給領案款由、狀悉、應准銷案、至呈案款、仰於本月二十八日上午九時來廳具領可也、（一件）葉如桂聲請查封由、狀悉、已令員辦理、仰即知照、（一件）陳福樑聲請執行由、狀悉、已飭傳訊追矣、（一件）石朝生請領銀元由、狀悉、准於本月二十八日上午九時、來廳具領、（一件）黃建朝請依屬執行由、狀悉、候傳訊核辦、（一件）張昆山請求查封由、狀悉、候傳訊核辦、（一件）馮厚[illegible]請求再予傳案執行由、狀悉、該債務人有無私有財產、可供強制執行、仰速自行查明具報、（一件）[illegible]、狀悉、查此案房屋及基地、現尚無人承買、仰候佈告減價拍賣可也、（一件）顧德清請領洋由、狀悉、仰於本月二十八日上午九時、來廳具領、（一件）劉樹仁請執行由、狀悉、候判決主文執行可也、（一件）蔣錦[illegible]請領銀元由、狀悉、准於本月二十八日上午九時、來廳具領、（一件）宋匡扶請准先行處分由、狀悉、仰候傳訊核奪可也、（一件）[illegible]追欵由、狀悉、已函債務人交銀二十五元、其餘已到期之欵、仰候傳保訊追可也、（一件）[illegible]請執行由、狀悉、仰候傳訊追、

▲民事判決 （一件）判決顧榮與談秉銓債欵涉訟上訴一案、（主文）上訴駁斥、第二審訟費由上訴人負擔、（一件）判決甄金友等與郁鳳根租屋涉訟一案、（主文）原告之訴駁斥、訟費歸原告負擔、（一件）判決陸錦厚與曹子良米欵涉訟一案、（主文）被告應償還原告洋一百二十八元六角四分、並自起訴之日起、至執行終了之日止、每月一分之遲延利息、訟費歸被告負擔、（一件）判決范雲六與嚴金生等借欵涉訟一案、（主文）被告等應共同償還原告借欵本利洋一千[illegible]百元、並自本年十月九日起、至執行終了日止、按月一分九釐之常利息、訴訟費用歸被告負擔、（一件）判決俞張氏與俞梅村離婚涉訟一案、（主文）原告之訴駁斥、訴訟費用由原告負擔、（一件）判決[illegible]與[illegible]涉訟一案、（主文）[illegible]如不照付、應由被告黃子餘負責代還、訟費由被告負擔、（一件）判決[illegible]、（主文）被告趙錫五應償還原告[illegible]上項欠欵內五百元之本利、至執行終了日止、按月二分計算之利息、（一件）判決葉汀[illegible]與葉汀[illegible]田單涉訟上訴一案、（主文）原判決除駁斥上訴人請求交付田單部分外、廢棄、[illegible]上訴人負擔十分之九、被上訴人負擔十分之一、（一件）判決[illegible]上訴一案、（主文）上訴駁斥、第二審訟費由上訴人負擔、（一件）判決陶理堂與陶[illegible]培[illegible]、（主文）原告之訴駁斥、（一件）判決陳炳寬與高萬松等租屋涉訟一案、（主文）高萬松師與源均應向陳炳寬解除租約、於明年八月一日以前遷讓、高萬松應自去年陰歷九月分起、至本年正月分止、又自本年陰歷四月起、至出屋之日止、按月給付陳炳寬租洋十八元、師與源應自去年陰歷九月分起、至本年四月分止、又自本年陰歷四月分起、至出屋之日止、按月給付陳炳寬租洋十六元五角、葉君記應給付陳炳寬租洋一百零五元、林亞七應給付陳炳寬租洋九十九元、[illegible]八元五角、訟費由高萬松負擔二十分之五、葉君記林亞七師與源負擔二十分之三、張金裕[illegible]各負擔二十分之一、（一件）判決李秉權與張金裕等涉訟上訴一案、（主文）上訴駁斥、第二審訴訟費由上訴人負擔、

▲刑事判決 （一件）判決夏坤年詐財一案、（主文）夏坤年詐欺取財一罪、處五等有期徒刑二月、褫奪爲官員之資格終身、未決期內羈押日數、以二日抵徒刑一日、（一件）判決夏長生竊盜一案、（主文）夏長生竊盜一罪、處五等有期徒刑二月、未決期內羈押日數、以二日抵徒刑一日、（一件）判決胡明新鴉片煙一案、（主文）胡明新意圖販賣而收藏鴉片煙一罪、處五等有期徒刑二月、併科罰金六十元、未決期內羈押日數、准以二日抵徒刑一日、罰金如無力完納、以一元折一日、易以監禁、鴉片煙九十盒計八十兩沒收、（一件）判決許憲章等私禁一案、（主文）許憲章共同私擅監禁一罪、處五等有期徒刑一月、共同詐財未遂一罪、處五等有期徒刑一月、應執行有期徒刑二月、褫奪公權全部終身、未決羈押日數、以二日抵徒刑一日、李寶坤共同私擅監禁一罪、處五等有期徒刑二月、共同詐財未遂一罪、處五等有期徒刑一月、應執行有期徒刑三月、併褫奪公權全部終身、未決羈押日數、以二日抵徒刑一日、何德全共同私擅監禁一罪、處五等有期徒刑二月、共同詐財未遂一罪、處五等有期徒刑一月、應執行有期徒刑二月、褫奪公權全部終身、未決羈押日數、以二日抵徒刑一日、（以上二十七日）

江海關通告

本關現有充公食米奶糖粉手電燈帽子以及零星雜物不計定於本月二十八日下午二點鐘在本關[illegible]房拍賣特此通告 中華民國十六年十月二十六日 1540

江海關稅務司梅布告

第一二二零號 爲布告事照得本總稅務司令開凡自民國十三年一月一日起至十二月三十一日止本關繕發之存票商人尚未來關領取者至民國十七年二月一日以前領去如逾限未領此項存票一律作廢又自民國十三年一年內本關繕發之存票現銀支票商人雖已領去尚未收取現銀者如逾限未收此項支票一概作廢等因自此合亟布告仰各商人等一體遵照毋再自誤切切此布 中華民國十六年十月二十六日

上海銀行公會會員 上海四明商業儲蓄銀行

本銀行開設以來歷有年所總行設在上海北京路並設分行於寧波漢口等處其他各大埠均有委託代理機關專營儲蓄匯兌抵押貼現等一切銀行業務往來各種存款儲蓄存款各種放款以及貼現等一切銀行業務無不手續簡捷藏信優待其有特別存款儲蓄可隨時面議

新式保管庫 備有新式保管箱庫專租顧客藏重物品印有章程函索即寄如蒙賜教請電話接洽 任欣迎 電話中央（六三九九）（六四〇〇）夜間休息室中央（六三九八）經理室中央一一四七

上海匯豐銀行及虹口支行廣告

本行額定資本洋五千萬元收足股本洋二千萬元公積洋二千萬元股東負責洋二千萬元英金六百萬鎊 各種定期或活期存欵放欵匯兌 總行設在香港分行設於廈門、漢口、北京、廣州、福州、哈爾濱、伊羅伊羅、天津、可倫坡、大連、青島、新嘉坡、汕頭、東京、橫濱、神戶、倫敦、紐約、孟買、加爾各答、西貢、馬尼拉、爪哇、仰光、漢堡、里昂、上海、舊金山、沙[illegible]等處及一切銀行事業 民國十[illegible]年[illegible]月[illegible]日

⊙牲腸出口檢驗所委定所長

農工商局潘局長、十月呈請張市長、設立牲腸出口檢驗所、業經核准、擬於十二月一日起、開始檢驗、日前委任吳桓如爲所長、黃克仁爲秘書、專責籌備、現設臨時辦事處於江西路合城銀行房子四樓、檢驗場在康納脫路公共汽車公司對面、即日開工建築最新式之檢驗場、又聞該所所長吳桓如、爲前日農科前輩、歷任農業學校教務長校長等職、該所㈠檢驗出口牲腸、㈡代商人辦理牲腸出口改良消毒、㈢代商人辦理牲腸出口裝桶、㈣發給有印證之檢驗證明書、

⊙外交次長傅秉常到滬之談話

國民政府外交次長傅秉常、於昨晨來滬、大中社記者昨往訪傅君于戈登路伍前部長寓所、據傅君表示各節如下、㈠伍部長來申任務、爲代表政府挽請汪精衛同志返寧、汪現並未離申、伍部長自其夫人被扣後、尚未來滬過、此次順帶安慰其太夫人、伍夫人現誠如報載已移交天津交涉署、但京津人士輿論、對此事甚爲不滿、㈡外部政務司長李錦綸博士、前代表政府赴美、向美政府接洽修改條約等事、茲據報告、成績甚好、李氏與現任紐約總督施密士博士爲多年老友、施氏又爲美政府重要人物、李氏與其友善、對於各事、比較的自當易於接洽也、㈢臨時法院問題、傅聊對法院院長易人之不滿、由於手續問題、致稍有誤會、但此事完全爲中國主權、一經外交當局方面說明、即不成問題、

⊙市政府各局消息

衛生局…閘北清潔捐定期開標

閘北區清潔捐向商朱關福業經退辦、如有願意承包閘北清潔者、可向財政局投標承辦、聞已定十一月二日上午九點鐘即下星期三在財政局開標、

公安土地局…布告清丈毋阻撓

市公安土地局以清丈一事、有關業主產權、事既重要、辦理須格外審愼、故每於丈竣之後、再施抽覆、以期無誤、且欲求地形之正確、不得不入人家屋、量取對角線、方可依據綸算、有少數無識人民、於丈務不甚明瞭、以爲一再進屋、即嫌煩瑣、往往阻止入內、甚至言行不遜、予人難堪、昨特會銜布告、嗣後遇有丈員必需入屋時、當本官民合作之精神、予以便利、指示基址、若仍藉端阻撓、妨及公務、惟有派警拘辦云、

公安局…奉令查結閘北災區

市政府公安局調查閘北災區標準已呈市府、茲覓得市政府批云、呈悉、原圖所列半屬災區半非災區之馬路、計有兩種、應分別辦理、其一界線橫割馬路者、應以災區內之房屋爲限、災區限內災區線外之房屋應不及災、其二線縱切馬路者、應由該局派員會同區查照比例尺核圖切實查明起訖地點、再各警區所呈報災區有及各該區所轄境以外者、均應各以其轄境爲限、以清界限、其有涉訟法庭已經判決或自行和解者、均分別剔除、以免糾紛、至災後遷入房客當然不在免租之列、仰該局速即遵照、於十一月十五日以前妥速辦結、此案遷延已及半年、此次限期須督飭所屬遵限辦結、勿再延誤、切切此令、

教育局……私立學校將加取締

教育局以市內私立學校林立、辦理合法者固有、而借懸學校之名、內容腐敗者亦復不少、刻已擬具取締私立學校條例、呈請市政府核准、以資整頓、

衛生局……將取締牙醫及鑲牙

衛生局以本市區內執牙醫及鑲牙業者爲數不少、其中良莠不齊、牙齒爲消化器重要部分、苟無精巧手術、則於全身吸收滋養有莫大妨礙、昨已擬具取締牙科醫師及鑲牙營記章程、呈請市政府核准、以便分別優劣而資取締、

財政局……奉令拿辦瞿仲亮等

奉市長令財政局文云、爲令遵事、據報瞿仲亮陸挾軍董逸安三人假借名義、招搖撞騙、殊堪痛恨、合亟令仰該局長澈查拿辦、勿稍疏忽、並仰將遵辦情形具報察奪、此令、

農工商局……注意航業商協會

市農工商局昨訓令商民協會云、查吳宗澍前在本市設立中華全國航業商民協會、曾准市黨部函請取締、當經本局會同公安局派員調查、據稱該會名稱已易、兩次調查、均無負責人員出見、旋據房東陳明智出示該吳宗澍名片、又印有國務院存記簡任職等字樣、機關既屬空設、行蹤復極詭秘、深恐來滬借名設立機關、有暗充間諜、藉圖擾亂情事等語、已由公安局將該會解散、並偵查吳宗澍蹤跡、同時函復市黨部各在案、頃閱報載、楊長標在上海組織中華航業商民協會、朦請中央黨部商人部備案一節、安知非即吳宗澍化名、或其黨羽所爲、亟應嚴加注意、毋使狡謀得逞、仰即知照、

市政府……賽馬稅仍令抽收

萬國體育會上海中國賽馬會、具呈市政府、略陳新訂賽馬稅之窒礙情形、昨日奉市政府批示云、呈悉、查所陳賽馬稅抽收千分之五十、尚有窒礙兩端、不無理由、惟購買賽馬票之市民、日以數千計、每次既有贏輸、必不至因加稅而引起注意、況查江灣一百二十五期、引翔二十九期賽馬成績、頗有良好現象、倘令同時增加、於營業上必無若何影響、至稱比賽時、如最著名之馬果勝、須貼倘還本、係屬偶然之事、並非常經、即照從前辦法抽稅、亦難免無此項情事、即就實際考察、凡購馬票之市民、均抱僥倖心而來、決不至全場同購一馬之票、茲據調查江灣賽馬第一百二十九次佔勝之第三馬、仍有分至二百二十七元者、可見羣趨一馬、斷難倖企、事屬僅有、毋庸過慮、該商等踴躍輸將、深堪嘉許、仍仰繼續努力、有厚望焉、此批、

市政府……清查靜安寺寺產近聞

市政府自決定以清查靜安寺寺產爲解決該寺糾紛之入手辦法、即派委員沈昌楊元廣二員分赴各方切實清查、大致已有眉目、昨日沈楊二委員復持公函赴上海臨時法院調查案情、當由院長盧興原氏親自接見、說明該案十一年經過詳情、並派定領事協助抄錄案卷、沈楊二君當即檢閱全卷、指出應抄各節而出、下午復函上海縣江縣長令飭保董對於出售靜安寺寺產不得簽戳云云、

外埠

⊙浙省收回教育權辦法

浙江省政府、爲收回教育權、發出學字第四十三號布告云、案查本省收回外人所辦教育事業辦法、業經前浙江省務委員會第十九次會議議決公布、並於本年七月十九日、將辦法第四項酌加修正、經本省政府教字第六五二〇號令飭遵辦各在案、嗣後本省外人所辦學校、務須依照是項辦法、先由外人或外人團體、移交於中華民國國籍之個人、或團體、或其所組織之團體接收、至接收以後、此個人或團體、即爲該校之設立者、以接收第一步、應先呈請省政府核准備案、核准後再由設立者組織校董會、爲設立者之代表、是項校董會、准許少數外人參加、共同組織、但不得爲董事長或主席、一面遵照中央頒佈私立學校立案規程、及校董會規程、呈請立案、

⊙如皋縣保薦教育局長

如皋教育局長汪鼎、呈請辭職、縣政府奉令保薦三人、以便委任、茲悉王縣長已保薦吳俊升、黃家瑞、吳文奎、呈請擇一委任、

本埠

⊙市校教職員今日復課

▲市黨部調解之結果

市立小學校教職員爲要求改良待遇、宣告休課、已誌前報、昨日經上海特別市黨部青年部部長冷僑君奔走調停、經洽雙方、已得要領、教職員聯合會全體、已議決今日一律復課、茲將其通告與宣言錄下、通告云、本會自實行休課以來、已經三日、今一方面顧全兒童學業起見、一方面爲尊重上海特別市黨部青年部冷部長意見、已將市教育局條件忍痛接受、今日(二十八日)起、全上海市立學校一律復課、特此通告云、宣言云、同人等以要求改善待遇運動、市當局無誠意之解決、不得已休課三天、欲以引起社會之同情、且促當局之覺悟、一方顧念兒童學業、又定補業辦法、此中苦衷、當爲社會所諒解、茲幸特別市黨部青年部冷部長出任調解、敝會所提要求、雖未完全達到目的、而冷部長一再調停、而允相保實行、敝會同人爲尊重黨的指揮、並感謝冷部長熱忱奔走起見、暫行忍痛接受、即於本日(二十八日)起照常上課、並遵照上項議決案、定本星期日起、間週補課、以昭信守、謹此宣言、

⊙美專將開秋季旅行展覽會

上海美術專門學校、西洋畫系藝術教育系、各高年級學生五十餘人、本屆旅行蘇州、由教務主任汪亞塵、西洋畫主任高樂宜、教授郭谷尼、率領前往、天平山、虎邱諸名勝寫生、已兩星期、於日昨下午回校、不日將在該校、舉行秋季旅行習作展覽、

⊙衛生局通告各校種痘辦法

市衛生局通告各校云、逕啓者、查爲各校學生佈種牛痘一事、前經函請貴校派員至敝局與主管醫員、協商實施辦法在案、茲特開列於後、即請查照、迅予轉行各校以便實施爲荷、附辦法如下、㈠本年十一十二兩月、由衛生局派醫儘先爲市教育局直轄各校學生佈種、佈種完畢再編次序、分往其他各校、㈡直轄各校學生無論已種未種一律均須接種、以後每隔五年、復種一次、㈢各校校長、應於學生體格檢查表內加列種痘一欄、記明初種或復種之年月日、以便查考、㈣由衛生局編訂佈種月日順序表、送由教育局查核、於假期或考試有無妨礙、如有妨礙、再商重排、㈤教育局、通知各校於佈種之前、應造具名冊二份、以便按冊唱名依次佈種、名冊以一份送教育局、以一份歸衛生局查考、

注意注意

久咳成癆

多咳傷肺日久成癆、查治癆必愈之藥迄今外國尙無發明、目下只有上海醫治義大醫生久咳丸直接有革咳除痰之效、兼有防癆保肺之功、非本清源含莫屬、此丸每瓶夾附驗單可換圖畫一張、交回變行可勞一張無勞及換畫辦法與上述不同者均係假冒請勿誤購

一一二

新法洗射白濁　姚佐頼

白濁乃花柳病初步若不速治則變橫痃魚口下疳血淋腫痛潰爛苦不堪言本醫生具十餘年經驗有鑒於此特搜羅各國最新白濁儀器新法洗射藥水功力能將尿道毒菌盡行掃滅保無痛苦又特製各藥悉從根本治理十年八年不愈者均能藥到病除永不復發

▲姚佐頼醫生謹啟　診所上海三馬路大舞台對面

一四三

⊙黨部工作

▲二區二十分部成立　二區二十分部廿六日下午七時半開成立大會、計到黨員三十八人、公推朱覺影主席、選出執行委員朱覺影(宣傳)胡壽頤(常務)胡潔泉(組織)等三人、任斌顧爲候補委員、當即宣誓就職、

▲各區指導委員聯會　各區黨務指導委員第一次聯席會、昨在市黨部舉行、由組織部部長冷欣主席、㈠分配區域、一區陳百川、二區楊有申、三區鈕長耀、四區湯德銘、五區鄭通儒、六區陳一郎、七區隨偶、八區周生茂、㈡通過辦事細則、

▲組織民衆運動委員會　市黨部臨時執委會因謀上海民衆運動有統一之必要、決議組織民衆運動委員會、並推定呂嵩、周賢虹、劉雲、冷欣、周致遠、鍾汝中、譚小岑、陳德徵、李峙山、顧體乾、邵志豪十一人爲委員、並推陳德徵爲主席委員、

體育

⊙江大排球錦標賽結果

江南大學體育協會、各項錦標均將次第開賽、除網球已告結束外、排球亦於二十五日起開始、昨日爲舉行第二次之期、與賽者共六校、均於下午三時舉行、㈠光華與持志結果二對零、光華勝、㈡交大與復旦、結果一對二、復旦勝、㈢中公與暨南、結果二對零、暨南勝、本屆排球錦標、係採用單循環制、以一千分爲基本、每負一次、扣除二百分、結果以得分最多者爲錦標、茲將二次成績、結算如下、(復旦與光華分數相等、當作最後決賽、以定錦標誰屬)

校名	已賽次數	得勝次數	失敗次數	分數
光華	二次	二次	〇次	一〇〇〇分
復旦	二次	二次	〇次	一〇〇〇分
暨南	二次	一次	一次	八〇〇分
交大	二次	一次	一次	八〇〇分
中公	二次	〇次	二次	六〇〇分
持志	二次	〇次	二次	六〇〇分

⊙復旦足球昨勝交大

交通與復旦兩大學足球隊、昨在交大球場、作友誼比賽、結果復旦隊獲勝、

⊙市黨部執委第二次會議

市黨部臨時執行委員會於前昨兩日舉行第二次會議、議案彙錄於下、報告事項、㈠中央監察委員會令查明前黨部帳目具復由、(議決)原函轉前屆審查委員會限本星期內、將前賬審查完畢、呈復中央、㈡中央特委會來電、爲本黨部向市政府借款未便照准由、(議決)存、㈢中國捲烟公會函復調查英美烟公司在市行銷各種香烟由、(議決)交宣傳部印發各級黨部、㈣民衆國慶紀念大會籌備委員會來函、爲請審查收支由、(議決)交財務委員會、㈤國民政府來電、爲通告任命財政外交交通三部職員由、(議決)存、㈥南京特別市市政府報告接事後辦理市政情形、(議決)存、㈦丹徒縣育成鄉民衆宣布戴瑞霖欺壓鄉愚詐騙農民罪狀由、(議決)存、㈧市公安局函復五區十七分部黨員被劫事、原被告已願意了結由、(議決)存、㈨浙江永嘉縣門魚行業全體來電、爲反對內地設立漁稅及牌照稅等宣言由、(議決)存、㈩奉賢縣民衆團體聯席會代電、爲該縣臨時執行委員、稽繁營私、請求江蘇省黨部撤職查辦宣言、(議決)存、⑪閘北攤担小販工會已派代表來部報告、本部亦已派胡雄定親往閘北調查、(議決)着胡雄定在二日內將調查情形、詳報常務委員會核辦、⑫衞戍司令部復函爲浦東已派兵駐紮保護、六區黨部無另行派兵之必要由、(議決)函知六區黨部、⑬一區一分部報告、爲外間有反動傳單標語事由、(議決)存、⑭劉興來電聲請退出鄱湖原因、(議決)忠告劉興、請一致討伐胡若愚之經過、(議決)存、⑮關於已辦請追認者、(子)函衛戍司令部爲通知天后宮駐上海製對外政策、被英當局干涉、關與交涉由、(議決)通過、(丑)函六區黨部爲囑飭查浦東中學CP分子由、(議決)通過、(寅)六區黨部呈請轉函衛戍司令部請求發給手槍護照、已由本部備函照辦、(議決)通過、(卯)介紹洪大教授趙祖逸徐劍華至中央陳訴潘大道被殺情形、(議決)通過、(辰)函財政部請援助英美烟廠失業工人、並派洪小峯鍾汝中二委員前來面洽、(議決)通過、(巳)財務委員會代表陳德徵報告審查本黨部預算結果、(議決)照原案通過、討論事項、(甲)常務委員會提案、1.本黨部經費問題案、(議決)照舊辦之、鍾汝中二委員、赴中央請領款項、2.提出本市黨部臨時執行委員會組織法請付討論案、(議決)通過、3.統一本市下級組織系統案、(議決)交組織部擬定詳細辦法、再交本委員會討論、(4)提就各部職員工作條例請付討論案、(議決)通過、(5)十區黨部函詢對於同時有同級之黨部、應如何辦法案、(議決)根據第三條之決案、區得設黨部、(6)擬定上海英美烟廠罷工工友後援會監察委員名單案、(議決)推定顧治卿、葉惠鈞、陳少山、譚小岑、冷欣、陳德徵、鍾汝中、俞國珍、劉雲、(7)民衆運動委員會草案請付審查案、(議決)修正通過、(8)通令各級黨部不得越級提案案、(議決)交組織部照辦、(9)本會書記處文書科及事務科(印務股)以工作繁夥、添用書記新爲文書科服務員、書記之爲事務科助理幹事請通過案、(議決)通過、(10)洪東夷爲本黨忠實同志、久羈衛戍司令部、函請保釋案、(議決)派冷欣、譚小岑、二委員向衛戍司令部交涉釋放、(11)呈請中央命令衛戍司令部撤消新聞檢查員案、(以上譚小岑提案)(議決)照常案辦理、(12)潘宜之函介黨務訓練所畢業生十四名請予相當工作案、(議決)存紀、(13)二區黨部呈報整頓保衛團辦法懇祈鑒核施行案、(議決)先將民衆武裝團體之組織情形、調查清楚、由本黨部派員監督指導之、(14)建設廳來函、爲浦江竹商同業公會改立案、由關黨紀應由黨部核辦案、(議決)將原案交商人部查復、(15)上海兵工廠特別區五分部呈請開除劉宇黨籍、並咨主管機關函、撤其職務案、(議決)交組織部查復、(16)三區黨部呈請核准建議事項案、(子)取消市黨部獨立分部案、(附理由五條及辦法)(議決)第一獨立區分部着即取消、所有黨員應分隸於居住所在地之區分部、(丑)市黨部指導各級黨務問題案、(附理由及辦法)(議決)交組織宣傳兩部審查後、再行核議、(寅)辦理黨務部提不得兼行政人員案、(附理由及辦法)(議決)建議中央、(卯)努力工農運動案、(附理由及辦法)(議決)交工農部審查後、再行核議、(辰)實行監察政治案(附理由辦法及權限)(議決)呈請中央從速頒布實施辦法、(巳)訓練黨員問題案、(議決)交宣傳部擬具詳細辦法、再行核議、(午)統一宣傳案、(附辦法二)(議決)交宣傳部審核執行、(乙)組織部提案、七區黨部函請迅撥經費案、(議決)候中央款到儘先撥給、(18)四區十一分部呈請宣佈第三次全國代表大會議案案、(議決)呈請中央從速宣佈、並復該區分部、(19)上屆議決案由本黨部組織擁護國民政府北伐大會應如何進行案(議決)交民衆運動委員會計劃、併大會合併辦理、(20)關於上屆會議保留者、(未完)

⊙軍事瑣聞

▲一軍補充團轉蘇州　第一軍補充第二團全部奉令由杭開拔至蘇、昨日(廿七)下午三時十分由南星橋裝車三十五輛開出、夜間十二時許過麥根路轉道赴蘇、

▲浙軍事廳令備車輛　滬杭路局昨接杭州軍事廳令備車四十五輛、定於今日(廿八)停靠城站應用、聞係裝載獨立第一團至南京、

勞資問題

勞資調節會之工作

(處理事項)工統會函、轉據醬職業工會呈稱、廣東醬園不履行條約、莊源大醬坊擅用私人、請爲調節案、經派員前往調查、據報、廣東醬園雜貨、未加入醬業公所、擬與廣郭雜貨工會商訂條件、莊源大工友、均已入會、並未擅用私人、據情函復工統會查照、(定期召集)㈠履業職工一分會、向履業商協會提出要求條件、請求調節案、經審查修正、定三十一日下午二時、召集雙方協議、㈡金銀工會一分會向新同行銀樓公所、提出要求條件案、據資方函稱已自動加薪、無雙方議例之必要、而該工會函稱、新行自動加薪、適値工會改組、並未圓滿解決、仍要求雙方會議、定十一月二日下午二時、函約勞資兩方、推派代表會議、

工統會解決之案件

工統會救濟課消息、㈠浦東建築業工會呈請救濟失業工友談富桃等七人一案、派幹事張柏森與沈工頭交涉、結果資方允許於二十六日一律復工、㈡航海安旅工會第一分會爲新江天輪添用未入工會茶役一案、派幹事任壽楨前往交涉、結果除令該茶役即日加入工會遵章繳納罰金、㈢鴻裕紗廠工會第一工會爲廠方開四日班要求恢復原有工作一案、派幹事高良棣與廠長交涉、並陳述工人痛苦、結果廠主允許每星期增加一日一夜工作、即日實行、雙方諒解、和平了結、

華豐紗工加資運動

吳淞華豐紗廠(日人投資經營)職工間、近來發生增加工資運動、於前日在廠中禮堂開工人代表大會、議決請加工資、推舉代表與廠方交涉、

花粉業條件已通過

花粉業職工會第一分會向資方提出要求改良待遇條件、二十五日由勞資調節會召集雙方協商、市黨部代表沈傳玲、工統會代表廖炳均參加、將條件逐條討論、至晚間十時、僅通過三條、復於二十六日午後、繼續討論、結果全通過、計協定條件十六條、雙方代表簽字認可、並訂定十一月一日午後四時到會簽字、

海關華員提請求書

海關華員聯合會、決定要求提高華員職權、改良待遇一節、已誌前報、茲聞該會已於昨日將請求書遞交江海關稅務司轉呈總稅務司署、內容關於上級華員者、以提高職權爲主、希望用和平漸進之步驟、收回海關行政權、關於下級華員者、以維濟經濟偏枯爲主、俾免將來受人利用、發生不穩現象、致妨礙國家稅收云、

絲繭公所接到條件

絲繭總公所昨接工會統一會公函、內附已經修正之機器業務工會第三分會提出條件、請予容納、條件如下、(上海機器業務工會第三分會代表絲廠機器部工人要求廠主改良待遇條件)㈠廠方承認本工會有代表絲廠機器部全體工人之權、㈡普通津貼酬金升工優待等項、應依照勞資調節會公布之絲廠職工待遇條例第三五六七各條同樣待遇同時實行、㈢取消包工制、工頭只可包料、不可包工、老軌一軌以絲車二百部爲標準、老軌薪額每月五十二元爲標準、二軌每月四十元爲標準、概以五十部作升縮、如增滿五十部者加薪四元、縮滿五十部者減薪四元、餘類推、銅匠木匠做水以絲車二百部爲標準、銅匠薪額每月二十八元、木匠二十六元、做水十八元、概以五十部作升縮、如增滿五十部者、加薪兩元、縮滿五十部者減薪兩元、餘類推、牛火扛煤淘沙其薪水不以車爲標準、第一級牛火薪額每月二十八元爲最低限度、第二級牛火定最低薪額每月二十六元、扛煤淘沙定最低薪額每月十六元、原有薪額超出本條例以上者應仍照原額發給、向有之四月份及十二月份之雙俸、不得因此次要求有所變更、㈣凡廠方不得已中途停止營業或合同期滿換主營業時、關於機器部工人應儘先錄用已入機器業務工會第三分會之會員、如非工會會員、應令其加入工會、㈤廠方不得無故開除工人、如欲開除工人、須得工會之同意、如廠方欲停業時、應先一個月通知工人、並須補給一個月工資、㈥本條件自雙方簽字之日實行、

大舞台(記)　三馬路　王蘭川　張彥芝　梅雪芳　姚玉英　姚玉蘭　李桂春　▲夜戲▼　(頭本)鎮國　高廷贊

共舞臺　法租界　明艷芳　于雨亭　袁小樓　王蕙蘭　馬秀英　粉菊花　▲夜戲▼　宋江鬧院

天蟾舞臺　二馬路浙江路口　夜戲　華麗緣　十一本　十二本

中央大戲院　六馬路　今天日夜開映　夜明珠

卡德大戲院　新閘路卡德路口　今天日夜開映　賴婚

恩派亞大戲院　法租界霞飛路口　今天日夜開映　湖邊春夢

萬國大戲院　西華德路　今天日夜開映　風流少奶奶

新中央大戲院　北四川路海寧路口　今天日夜開映　七擒孟獲

北京大戲院　北京路貴州路口　今天日夜開映　滑稽愛情片「航海風波」

虹口大戲院　乍浦路口　今天日夜開映　狂戰血海記

百星大戲院　老靶子路口　今日日晚開映　武松殺嫂

中華大戲院　法大馬路吉祥街口　今天日夜開映　唐皇游地府

世界大戲院　閘北寶興路西寶山路口　今天日夜開演　美人計

共和影戲院　西門方板橋　今天日夜開映　十三號侍者

夏令配克大戲院　靜安寺路　今天日夜開演　徧門格文主演　茶花女

奧迪安影戲院　北四川路　今天日夜開映　冒險愛情片　英雄救美

上海大影院　北四川路　今天日夜開演　賈克科根主演　前髮問題

卡爾登影戲院　靜安寺路派克路　今天日夜開演　哥倫比亞愛情巨片　復活

商場行市

◉厘市仍堅拆息趨鬆

▲洋釐　昨市仍堅、早市七錢二分九釐五、比上日收市加一釐二五、午市七錢二分九釐一二五、較前天又增八毫七忽半、各路銷胃尙屬活動、新幣由杭運申三十萬元、市況與上日無甚軒輊、廣油滿州均稍有裝去、公會內全市成交票劃匯洋新幣等計有一百餘萬、而業中買進鈔票、轉購新洋亦屬不乏、小同行行角早市做開六錢二分八厘、午市減至六錢二分六厘、雙毫早午市同爲六錢〇四厘、較前日又大一厘半、成交十餘萬角、銅元略見回縮一千、計三百八十九千、衣牌早二千八百三十八文、午二千八百三十六文、降四文、角坯仍計二百三十五文、貼水四十九文、

▲銀拆　昨各銀行收款一百餘萬兩、解出各種貨款數十萬兩、又滙票㶇款一百數十萬兩、華商各莊收解貨票等款二百餘萬兩、拆息轉鬆、早市計開一錢、午市竟減至六分、比上日小落九分、銀行掛牌四分、大條銀由中行裝往杭州造幣廠一百九十五條、供鑄新幣之需云、

◉外滙除和蘭外無上落

昨本埠外滙除和蘭縮二五、計一百五十二盾外、餘無上落、銀行內盤亦僅微細之升降、市面和平、英金上午略長、下午似穩、而近期稍緊、華商交易稀少、銀行對做數萬鎊、美金亦平、收市均與上日無異、又日滙早市略低、以後平、午刻仍堅、下午平穩、金業中傾向拋出、銀行若正金台灣買氣頗濃、下午稍吸進、全日約計三四百餘萬元、近期較鬆、十二月掉三月份應貼一八七五、人心平定、收市比前天減一二五、各銀行交易、計正金進一月份日金、價七五一二五、又三月份七五二五、共一百餘萬元、台灣亦買三十萬元、價同上、三菱買十二月十萬元、七四九三七五、正金買三月份二十萬元、價七五一二五、東亞大阪朝鮮買十二月份二十五萬元、價七四八七五、正金買一月份十萬元、價七四九三七五、又買三月份二十萬元、價七五一八七五、下午正金買三月份十萬元、七五二五、三井及華銀行買二十萬元、價同上、大通出、東亞進、對做一月份先令一萬五千鎊、價二個六辦士六二五、

▲英滙　掛價仍計一先令六辦士二五、內盤尙平、銀行有客六二五升降、交易稀少、十二月份上午向結二個六辦士六二五、下午二個六辦士五六二五、二月份銀行對做二個六辦士六二五、買價下午十二月二個六辦士六八七五、下午六辦士六二五、遠期反鬆、

▲美滙　掛價六十一元三七五、內盤頗平、不過一二五上落、交易寥寥、十一月份向結六十一元一二五、下午六十一元、買價上午六十一元一二五、下午六十一元一二五、元月份相似、

▲東滙　掛價七十五兩八七五、銀行交易不少、華商頗有拋出、人心平平、一日間計一八七五盤旋、遠期則已見鬆、近期較鬆、十二月份早辰向結七五一二五至七五〇六二五、十點後改爲七五、午收七五一八七五、下午七五一二五、一月份初結七五一二五、後計七五〇六二五、午收七五一二五、下午平平、三月份初結七五三七五、十點時七五二五、午收七五二七五、下午七五三七五、但買主缺少、而銀行買價十二月份早辰七五至七四九三七五、掛後一四八七五、午收七五〇六二五、下午仍計七五〇六二五、正月份初進七五一二五、後爲七四九三七五、午收七五一二五、下午七五一二五、三月份自晨吸進七五三二五、十點後七五一二五、午時成交七五一八七五、午收七五二五、下午仍爲七五一五、嗣後平定、但無變化、而華商有所拋出云、

◉神戶滙市硬化

神戶廿七日電、滙市因此去正逢船口期、故漸趨跌勢、惟正金以死外資金關係、仍持買進出口滙態度、正金朝來向東西兩市場、搦曹美金金磅、內之人氣稍強、市面一時硬化、向持觀望之賣方面、頗形狼狽、聞出口滙已達相當巨額云、

◉內滙尙屬平定

昨(二十七日)華商銀行公會報告、各省滙市尙屬平定、惟京津兩埠仍然銀升洋降、青島復已見跌、其他各埠均無變更、計北京公砝一千〇六十兩〇五錢、已加五錢、洋滙一千〇十八元、跌一元、天津行化一千〇六十八兩五錢、升五錢、洋滙一千〇十七元、減一元、青島一千〇廿九元、小落一元、又中行天津電訊已加六錢二分五、計一千〇六十八兩一二五、

◉大條近遠期均長零六二五

昨(二十七日)據倫敦來電、印度買進、市平、大條近期長〇六二五、計二十五辦士八一二五、(合英金二先令六辦士半)遠期長〇六二五、計二十五辦士八七五、美銀加一二五、計五角六分二五、英對美小落〇六二五、計四元八角七分、美對英降〇三一二五、計四元八角六分九三七五、日英仍爲一先令十一辦士、日美四元六角五六二五、倫敦先令小去〇六二五、計二個六辦士八七五、又當日路透電、九點五十五分日美小去〇六二五、計四六五、電通社電、九點四十五分日英小〇三一二五、計一先令十一辦士八七五、計一先令十一辦士、日英一先令十辦士三十二分之二十九至三十二分之三十一、十一點五十分及下午二點四十分均未更改、

◉金市無甚變更

昨大條銀近遠期均長〇六二五、美銀價加一二五、標金市況無甚變更、上午祇有一兩零高低、而各罷亦僅微細升降、華商傾向拋出、銀行胃口尙濃厚、午後平定、交易不旺、金價更覺平平、只有穩錢旋轉、市場同業進出不一、惟套頭之家賣出日滙、遂進條子、收盤較二十六日計同落四錢、今日全市過去情形紀後、十二月份開盤跌六錢、計三百六十七兩一錢、因英美銀價并長、掛後復加二三錢、日金銀行胃口甚好、由正金買去一百萬元、價七五二五、遠期先令開出時爲六十六兩九錢、掛價不動、遂又加爲六十七兩六錢、以後日金見低、正金買遠期七五一二五、華銀行買近期七四八七五、故十點三刻爲六十六兩四錢、昨天最小之價、復由正金吸進遠期七五一八七五、近期七四九三七五、旋加兩許、午時收市計六十七兩四錢、午後開出六十七兩二錢、以後市面甚平、祇有四五錢上下、而日金平穩、三點光景、正金三井等吃進遠期七五一二五、金價由六十七兩一錢加至七兩七錢、此時銀行亦有補進條子、人心似好、旋復小落數錢、計六十七兩一二錢、四點時爲六十七兩六錢、入後略退二三錢、滙市無大變遷、至四點三十分閉市、收盤爲三百六十七兩三錢、比之上日計減去四錢、上下午計大價三百六十七兩七錢、最小價三百六十六兩四錢、相去一兩三錢之數、結價十月份三百六十九兩、十一月六十八兩、十二月六十七兩、補水廊爲市同爲三百六十九兩、佈合已減半元、計至五十六元半、

◉今日本月期交割無市

▲公債價略好市況仍淸：明日開拍十二月期公債期貨仍祇開做十一月期一種、市況依然冷落、各方人氣亦毫無變動擴展之象、計成交總數爲四十九萬元、中整六二十八萬五千元、七長二十萬〇五千元、整六三千元、七長一千元、至各債市價、七長整六期貨、在前市開出、與前日相同、至下午因市上人氣尙佳、漸見堅俏、故結果較前續好三四角、其現貨亦均略大角許、整七小票仍不動、近以價格呆滯、而進出轉淸、市場情形甚解特殊之變遷、惟十二月遠期、一俟交割後、本月內卽須開拍、嘗可漸有進展也、茲將昨日市價情形分述於後、

▲七年長期　七長現貨爲五十元六角比前日大一角五分、十一月期、上午站於五十一元左右、後市初開仍定、十二元、下午漸好、最高至二元四角、收盤作爲五十二元二角半、較前日大二角、

▲整理六七釐　整六期貨在上午僅開一次、爲五十一元四角、比前日大一角、十一月期前市甚穩、結定於五十元三角半、較前日好起二角五分、整七小票現貨仍爲四十九元、與前日相同、

◉棉市價堅

昨(二十七日)紐約棉市堅而活躍、蓋以反動買進及空頭抵補之故、計各月期價大起五十四至六十二個磅音、現貨大六十個磅音、利物浦棉市一月期大•三六辦士、三月期大•三七辦士、現貨大•五八辦士、孟買棉市初隨紐約而漲、但後以歐洲出口商賣出而跌、計平茄喇姆辣及勃洛去各大七羅比、大阪棉市各月期價大起八角一元二角、本埠棉市以美棉續漲、人心益高、惟需要則十分淸淡、足見市面蕭條、無過分少樂觀也、到貨計姚花一千九百四十包、通州花四百包、南市出數八萬斤、北市五萬斤、收價同前、茲將開出各花價列後、

花名	買主	包數	價	交貨
陝西花	東綿行進	一〇〇包	價三五.五〇	棧交
沙市花	申新紗廠進	六〇〇包	價三三.七五	送廠
通州花	[illegible]進	一〇〇包	價三六.五〇	棧交
又	[illegible]進	一〇〇包	價三六.五〇	又
又	又進	一〇〇包	價三五.四〇	又
又	乾豐進	一〇〇包	價三五.三〇	又
餘姚花	[illegible]進	一〇〇包	價三二.四〇	又
又	又進	二〇〇包	價三一.八〇	又
又	[illegible]進	一〇〇包	價三二.〇〇	又
又	又進	一〇〇包	價三一.八〇	又

商情一覽

◉棉紗晨堅午疲

昨日(星期四)現紗市況、晨初仍隨美棉向上、終以人心不佳、做客比較希望大、故傳氣仍盛、市面轉跌、而日紗且小去汗兩、美棉升騰、視若無睹、足證人心之不利、市面殊少踴躍之可能也、昨日牛莊幫進三百餘包、漢口幫進二百包、江西幫進二百包、廣東幫進二百包、內地幫進二百餘包、野雞幫進一百廿十包、汕頭寧波天津福建廈門等幫進三百包、合計一千五百餘包、同行交易亦有六白包、賣價扯來上落二錢至五錢、茲列市價如下、

[棉紗市價表 illegible]

金融

◉國外滙票　十月二十七日(星期四)市

[illegible]

◉國內滙兌

▲銀行公會報告各省匯市

地名	種名	價
北京	公砝	一〇六〇.五兩
天津	行化	一〇六八.五
[illegible]	九七平	一〇六五.〇
[illegible]	九七平	一〇九五.〇
[illegible]	九七平	一一三〇.〇
[illegible]	洋	[illegible]
北京	銀	一〇一八.〇元
天津	銀	一〇一七.〇
青島	銀	一〇二九.〇
烟臺	銀	一〇一五.〇
南京	銀	一〇〇三.〇
福州	銀	一〇二〇.〇
廈門	銀	一〇一五.〇
汕頭	銀	一〇一四.〇
奉天	銀	一〇一八.〇
重慶	銀	一〇五五.〇
成都	銀	一〇四〇.〇
萬縣	銀	一一二〇.〇

◉各國幣價

錢莊做開外幣五點鐘前市價

[illegible]

◉金市

[illegible]

◉銀洋錢市

[illegible]

食品

◉滬南米市

[illegible]

去舊更新（其二）

舊時乘小車今日乘汽車舊時用木灶今日用電灶去舊更新勢所必至無他因電灶清潔便利省費之故耳

工部局電氣處

樣子間　南京路廿六號

辦公處　福州路十七號

電話　中央　六六三〇〇

拍賣類

瑞和洋行　禮拜五拍賣

舊木器及什貨

時於本月初四日下午二點半在本行拍賣　房間式　號數木器及酒檯、寫字檯、箱子、銀器、櫥箱、漆器、洋花邊、帳幔、瓷器、藥箱、絲絨、鋼琴、書架、布椅、沙發、一切零星雜物、不及細載、此佈

宜和洋行　禮拜五拍賣

充公貨

准於十月初四日禮拜五下午二點鐘在新閘路四號拍賣、牛奶、糖、香烟、米麵、火腿、以及各種食物、綢緞、呢絨、花布、木器、棉毯、帽子、雜貨、另有B字子日拍賣二三外國小藥、上午可看、此佈

公平洋行

每逢禮拜二　不限價拍賣

敝行專售各名廠顏色洋布、花呢、羽綢、羽紗、綢緞、布匹、嗶嘰、元布、紗綫、呢絨、漂布、細斜紋布等貨、每逢禮拜二上午九點、由本行拍賣、價格公道、市價低廉、各號光顧、代銷洋行、此佈

上海北京有正書局發行

空谷蘭

小說　二冊七角

新出空谷蘭、一幕悲情影奇、議論節目、莫不驚心動魄、可泣可歌、是書哀思感人之處、好看照本、版本中之實、空谷蘭串演之相、映相其中、說耳、節相示情、萬曲千波、人心實、書有興味、必覽若然、小說洋裝二冊、定價七角

痛苦難堪的怨恨徹骨的梅毒

傳染梅毒、一經發動、內覺筋脹骨痛、外發膿疹潰瘡、頭肢陰部、俱能發現、毀容損肌、羞愧無似、甚至不可坐臥、待斃牀簀、痛苦難堪、怨恨徹骨、

哈蘭士內服六零六　能掃蕩體內毒素、殲殺血內毒菌、排洩出外、

哈蘭士外搽六零六　能拔抽潰爛原素、剷除瘡瘍腐臚、長生新肌、二藥內服外搽、行見除根絕患、

內服六零六聖藥　每瓶洋一元七角五分

外搽六零六藥膏　每盒洋一元　樣盒二角

上海四馬路中太和大藥房總發行

國內外各埠分店及各大藥房均有出售

1388

◉交易所市況

[illegible]

◉上海華商證券交易所

[illegible]

◉大連油豆餅電

[illegible]

◉北米市

[illegible]

◉油豆餅

[illegible]

◉雜糧

[illegible]

◉上海麵粉交易所

[illegible]

◉現貨麵粉

[illegible]

◉無錫金市

[illegible]

◉無錫錢市

[illegible]

◉無錫米市

[illegible]

船期

※進口輪船報告※

十月念七日(初三日)進口

船名	來處	公司
新江天	由寧波	招商
寧紹	由寧波	寧紹
[illegible]	由長江	怡和
[illegible]	由長江	怡和
[illegible]	由長江	太古
[illegible]	由烟台	怡和
[illegible]	由青島	太古
[illegible]	由廣州	招商
[illegible]	由烟台	招商
[illegible]	由汕頭	太古
[illegible]	由烟台	太古

※出口輪船報告※

▲寧波班　新江天　念九日　招商；寧紹　念九日　寧紹；新寧興　念八日　三北；[illegible]　念八日　寧紹；[illegible]　念八日　太古

▲長江班　[illegible]　念八日　太古；[illegible]　念八日　怡和；[illegible]　念九日　太古；[illegible]　卅一日　太古；[illegible]　卅一日　怡和；[illegible]　十一月一日　怡和；[illegible]　十一月一日　三北

▲定海石浦海門　[illegible]

▲溫州班　[illegible]

▲福州班　[illegible]

▲青島班　[illegible]

▲牛莊班　[illegible]

▲天津班　[illegible]

▲香港廣東　[illegible]

▲汕頭香港廣東　[illegible]

▲烟台天津　[illegible]

▲寧波班　[illegible]

外洋輪船報告

[illegible]